(郵政特准掛號認爲新聞紙類)
康德八年三月二十日第三種郵便物認可

# 大同報

第一版
發行人 衣寶田　編輯人 梁世鋒　印刷人 韓紹衡
發行所 新京東安路 大同報社
電話 編輯 (四)七二四　營業 二-六一〇九六 二-五一
振替口座 新京一七…
訂費 一份五分 一月壹元三角 外埠郵加郵費
廣告價 一行二元

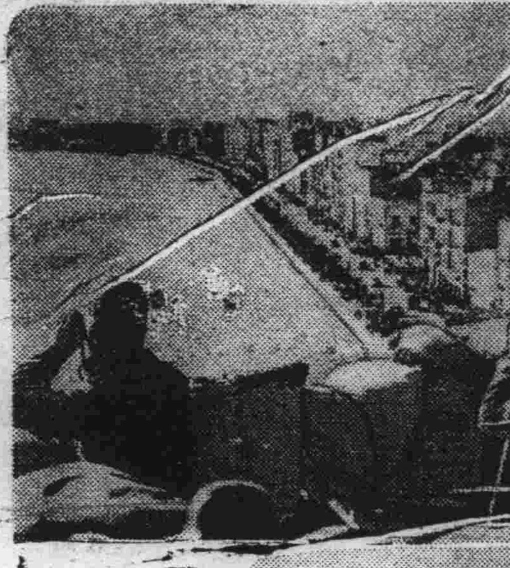
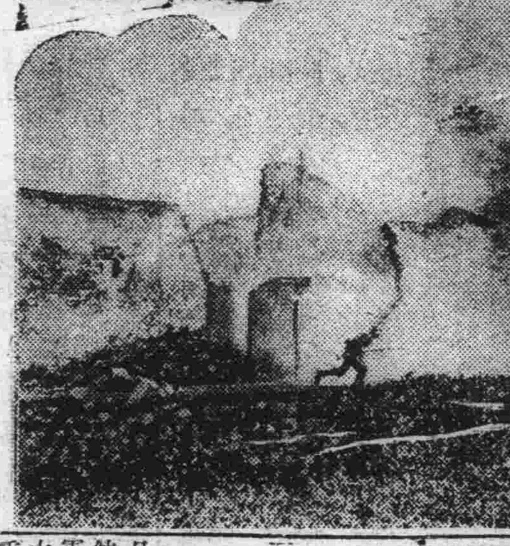

希臘戰線之德軍
德軍佔領之薩羅尼加市全景與警備之德兵(上)
炸破希軍陣地而進擊之德軍(下)

## 包圍猛攻二十九軍 悉被殲滅不能再起
### 日軍奏凱歌準備次期作戰

【漢口廿日電】日軍對集於棗陽南方之蔣方第廿九軍之包圍殲滅戰共後愈益壓縮包圍網在小板橋西南高地將其完全捕捉擊碎、即俁野、鬼頭、橫山、豐島、吉川、重信諸部隊十七日黃昏進入唐家灣附近之山岳地帶、將敵大軍完全包圍、由呼化鴻及清水堰附近與各部隊緊密連絡之下、開始猛攻、又自山家集西方遮斷蔣軍退路之山口、園田部隊、對退向南方之敗軍、到處捕捉殲滅、十七日黃昏進擊至胡家咀附近、

翌十八日東南北三方面開始猛攻、到處展開壯烈之戰鬪、日軍是日黃昏進至宗家集及新集(皆在小板橋南方十五公里)正在該地準備下期作戰、

按自十六日午後開始之第廿九軍殲滅戰、收獲預期以上之成果、截至十八日判明之戰果如左、

△蔣方遺棄屍體二、〇五九
△捕虜一四九
△鹵獲品迫擊砲一、輕機十四、小銃七七〇、其他多數

## 日軍電擊作戰 渝第五集團軍全滅矣

【南京廿日電】中原會戰由日軍神速之果敢作戰、不出旬日已達成包圍殲滅之目的、如倉萬鍾麾下之第五集團軍已被殲滅、第三軍長唐淮源、第十二師長寸生奇兩中將皆戰死、第七師師長李世榮重傷、第卅四師師長公秉藩第九十四師師長劉明夏、同副師長張策春等被日軍捕虜、其他參謀、團長等死傷或成捕虜者頗多、第五集團軍至此已完全消滅爾後日軍對彷徨於包圍網內之劉茂恩麾下第十四集團軍續行剿滅戰、迄今判明之戰果計有山砲廿一門迫擊砲七三門、重輕機三百四十九挺、小槍九千四百八十八枝、彈藥二百一十萬發、

此次中原會戰之完全成功固爲日軍作戰之卓越、但亦不外因蔣軍抗戰力之薄弱及作戰指導之拙劣有以致之、此次會戰之特性有二、

一、日軍結集戰力、對蔣軍既設陣地之一角、予以強力之衝擊、將其分斷後、遮斷退路成功、

一、蔣方例以遠戰速退戰法、反使日軍易於進攻此外木下、秋山、遠藤、瀨戶、高桐、濱野、相原三田原、森玉、是松諸隊軍機、在此次會戰中、發揮莫大之威力、對黃河渡河點反覆爆擊、由空中補給山嶽地帶戰線之彈藥、食糧等、此次作戰已達成立體之形式云、

### 徹底殲滅殘敵

【河南前線十九日電】冒黃砂於灼熱之山間之第二次殲滅戰業收赫赫戰果、而從事捕虜殲滅大小殘敵中、故河南、晉南戰果如左、

△河南戰線

一、十六日田中、生田部隊於邵源鎮北方十六公里之東坡村、與武庭麟之十五軍六十五師、六十六師、五十二師之一部殘敵一千相遭遇、互五小時之激戰、而擊滅之矣、遺棄屍體三百、捕虜廿一、

太田部隊十七日夕於同善鎮(邵源鎮西方廿公里)東北方高地發現南下中之敵二百、因對之痛擊、故敵遺棄屍體五十而遁走矣云、

一、栗栖部隊十七日對陽城南方十六公里之東冶西冶兩地據守中之八百敵人猛攻擊、敵遺棄屍體三百之戰果

△晉南戰線

一、對峻嶺之中條、歷山山脈之第五步團、殆使潰滅之、日軍挾擊十七日朝來反轉南下對包圍網中欲逃敵人而施以掃蕩中而爲重慶軍之後之際變云

## 突破蔣軍堅陣
### 猛烈掃蕩南昌周圍

【南昌廿日電】三月十五日經日軍敢行錦江作戰之結果、南昌前面之敵預備軍第五師約三千名、蒙受大損害、共後狂奔軍隊之重建、日小林、中田、佐藤、藪、長、門脇各部隊爲殲滅此等小敵、乃於十七日午後十時、一齊由〇〇基地出發、據湖沼地帶拚命續行抵抗之敵軍、猛射防禦砲火、但被日軍巧妙制壓下、十八日午前一時、日小林、中田、佐藤、北島各精銳遂突破敵既設陣地之中央、旋之刻不容緩、即行迂回敵據點文昌堂、丁方丁(皆爲南昌南方約卅二哩)之背面加以猛攻、一方長、門脇藪各精銳由北方遮斷敵軍脫出路、隨處將於湖沼地帶左衝右突之敵軍、加以擊潰、幸而脫出日軍包圍網、南下敗走之敵軍於谷山、章村新村墟(共於南昌南方約五十哩)方面被日軍遭遇、立刻施以激擊、使之潰亂、計日軍所獲戰果如次、遺棄屍體三百八十五具、捕虜七十九名、鹵獲兵器重輕機八、小槍百廿六、其他武器彈藥多數、

## 中共乘渝軍大敗戰 提出蔣共調整辦法
### 冀一舉解決政治懸案

【南京二十日電】據重慶來電稱、中共側於十六日再提出於本年三月十日第二回參政會大會上所提出之蔣共調整辦法十二條、當中共側提出該案之際、謂僞將介石應諸時、立刻使之在山西、河北待機中第十八集團軍出動、應援中央軍、作爲交換條件、延安側此次提出臨時辦法者、蓋鑑於晉南以北渝軍大敗、西安、洛陽受重大威脅、乘重慶側對陝甘寧邊區劃共軍事部署將動搖之勢、冀一舉解決諸懸案而出此積極的政治工作、蔣介石對該提案之態度今尚不明、惟何應欽、劉峙等反共實力派認爲此係中共側之陰謀、主張即時拒絕云

## 利用日軍晉南作戰
### 中共積極擴大勢力

【南京廿日電】日軍於晉南豫北對重慶軍之殲滅戰現於蔣共兩軍互相接近地帶進行中、故其影響於重慶及延安側之軍事及政治的、頗堪注目、現綜合重慶方面之諸情報則以太行山脈爲中心而蟠居於山西東南部之第十八集團軍主力、對日軍之攻擊重慶、始終以對岸火災視之且於遊擊部隊之出動所在威脅重慶軍之側面、故中條山脈據守之主力部隊瀕於殲滅後、盛傳敗殘兵之被武裝解除故重慶政界、於晉南之蔣軍慘敗、推其因如下、一以本年一月中旬同地駐屯中之胡宗南軍五個師爲包圍强化陝甘寧邊區而移駐潼關以西、因之兵力薄弱、一以前回作戰中共產軍曾對重慶軍行援蔣行動、而此次則對重慶軍取牽制敵對行動現共產軍乘晉南、豫北、鄂西等重慶側戰敗而暗圖自己勢力飛躍的發展、其事實頗爲露骨、至彼等對重慶之敵對行爲則如潘勁光邊區守備隊對胡宗南軍之衝突、共產軍對百卅八師及劉承伯軍之麗炳助軍攻擊等、不可枚舉、最近化裝爲土匪之共產軍小隊之於河南陝西、甘肅等之跳梁行動及襲擊車站、殺害重慶側高級公務員等事件頻發故西北之重慶側最大軍事據點之天水一帶中、此種擾亂國之交通通信施設之破壞、輸送途中之武器彈藥、糧食之强奪等、不斷爲之

## 力謀財政健全
### 將設稅制審議委員會

伴隨國內經濟開發之進展、國費年年膨脹、尤其戰時下財政經濟的健全圓滑運用、更爲吃緊要務、我國國庫最大宗稅收入者厥爲關稅、近來因輸出入物資漸減、故關稅亦有遞減之傾向、政府爲對處此現狀、對現行內國稅體係加以再檢討、使之能附應今後財政之需要、謀圖發見新稅源或改正現行稅法、藉期租稅體系調整合理化、近以企畫處、主計處、地方處、經濟部稅務司爲中心、創設稅制審議委員會、現正準備中、政府之稅制審議會設置之根本趣旨、由公債之發行極力避免通貨之膨脹、由稅收增加國庫之收入、以資財政健全之運用云、

## 上海公共租界行政
### 機構改革問題
本報南京通訊員 詹若耶

中國是個積弱的國家有好些畸形的事態、在中國經常的保持着、租界便是一例、但中國畢竟是覺醒了、自從國府還都以後、曾經計劃過收回租界運動、雖然主觀和客觀的條件、還未完全具備、所以這一運動、還不能即時有所收穫、但他終久將是有所成就的、這一次上海公共租界的行政機構之改革、也何嘗不可視爲這一個運動的收穫之先聲

上海公共租界是各國在華商務的總樞紐也就是歐美帝國主義者侵略中國的重要據點、近年以來、這租界糾紛迭起而且渝方暴徒利用租界以爲共行使暴行的陰地因此、租界本身機構的腐化、早就爲中外一般人士所不滿了、

公共租界的最高行政機關是工部局、舉凡立法行政種種措施、均議決於董事會、董事會由各關係國所推選之董事組成、各董事均代表其本國僑民發言、保障其本國僑民的權益、工部局董事的人數、自一九三一年以來、依據所設『君子協定』均爲英五美二、日二、中國方面五人、共爲十四名、除華人、英美的勢力、顯然在日本之上、這種不平衡狀態的存在、早已成爲上海、一隅的國際糾紛之因素、尤其是中日事變以來、上海日僑陡增、商務權益亦逐漸擴大、勢非增加日籍董事名額、無以保障日僑的發言權、同時英人方面亦感覺到英國小市集會議的方式、已不能施行於世界最大都市之一的上海、租界的行政機構、應需一解決辦法、因此各國關係者、月來頻頻會商如何修正地皮章程變更工部局組織、不過這裡面還有一重阻力、那就是重慶政府一向利用租界爲其對和平區進攻的根據地、日方增大發言權以後、對於渝方自然也是不利的了、所以在交涉的進展中、關係是非常複雜微妙的、但是經不斷商洽的結果、業已作成一臨時解決辦法、這就是設置一臨時董事會繼續辦理公共租界行政、並決定工部局董事名額、由十四人增爲十六人、共分配如下、日英美董事各三人、華董四人、德董一人、其他國家董事二人、雖然中國方面減少了一人、但日本却增加了一人、中日原本是協力的日本國在租界上獲多了發言權、對於建設東亞新秩序當然也是有帮助的了、

至於這一次租界行政機構的改組、可以說有兩重意義、一是爲實證明了歐美帝國主義者欲保持其百年來在遠東侵奪之基礎、已不可能工部局的改組、可以看出租界當局及共背後的各個國家、似已漸次正視上海的現實、認識東亞的新情勢、二是渝方暴徒、一向利用租界、以行使其暗殺的勾當、兩年以來、和平運動者、喪身於狙擊之下者、殆無不與租界有關、故上海租界事實上已爲罪惡之淵藪、此次改組、對於澄清上海租界的濁流和肅清渝方暴徒的巢穴至少也將有一個相當的助力、故此次上海公共租界之改組、實亦可視爲國府還都後之又一收穫也、

## 韓德勤軍
### 將兵陸續歸順

【南京廿日電】本年二月中旬於蘇北山路所展開魯蘇戰區肅清戰之際、敵裴失興化縣城等地後、四分五裂向北方潰走、韓德勤軍已失却戰意、共麾下八十九軍之團長、營長、旅長等、率其部下軍隊至武昌陸續歸降於日軍方面、四月中此等歸順部隊已達千數百名之上、本月十日二百數十名、十四日四百數十名、復行前來歸順共數及合計千八百餘名之多由於日軍之不斷肅清工作韓德勤軍業已完全潰滅云

## 僻地惡疫猖獗
### 治安亦極紊亂

【漢口二十日電】據最近由渝方面得來之情報稱、中國僻地各處流行惡疫、民衆大感不安、治安紊亂莫甚、尤其甘肅省內、軍隊內部惡疫亦行蔓延、戰意盡喪失、實予中國軍內部投一新的暗影、貴州省內流行牛疫之原因、係大旱魃作祟之結果據到達當地某貴州人談僻地之旱魃乃爲近來所稀有者、農產物將呈異常衰微更因惡疫流行之結果、人畜奄奄待斃、故貴州方面牛一頭價一千元其他物資亦大昂啟民衆充滿不安云

## 十五軍參謀副長
### 萬少將已戰死

【河南前線二十日電】十七日在陽城南方附近敵第十五軍以萬金聲少將(五一)戰死、而失却高級幹部之一人矣、萬少將現任第十五軍參謀副長之要職、十七日於陽城南方偕同幹部數名、更換便衣、而彷徨於陽城南方十六公里附近之無名部落、被櫻井部隊發見而射殺之、茲調查結果、依共所持之寫眞、名片印鑑等、已證實爲萬金聲云

## 意軍因食糧彈藥全盡
### 在阿國北部投降英軍

【羅馬廿日電】意軍司令部十九日發表在阿比西尼亞北部奮戰中之奧斯他公部隊因食糧、飲料水、彈藥等完全盡絕結果、遂向包圍中之英軍降服、

## 接收法所有殖民地
### 維西政府發表聲明

【維西廿日電】德法協定成立後維西政府之動向頗堪注目、政府情報局十九日發明如左、法國刻下有全部接收多戈爾政權下之法國在非洲之植民地全部之準備、又當局述謂現在已到將法國全植民地收歸維西政府之時期

## 推斯公任哥王
### 德國甚表歡迎

【柏林十九日電】推戴斯坡賴特公爲哥羅維提亞國王已公式闡明在建設巴爾幹今後之新秩序上哥羅維提亞已包含於意大利之勢力圈內德國當局十九日對歌羅提亞國之成立言明如左、今由國王推戴後、哥羅維提亞遂正式爲意大利之盟邦、德國亦得在巴爾幹確立新秩序之第一步德國不勝歡迎與盟邦意大利現在及將來始終密切提携、推戴國王與其謂爲出之國民全體之希望勿寧視爲做意大利宿命之結果、今後兩國關係必能合共步調實現提携、

## 德釋放法俘虜
### 法國政府表示同意

【維西廿日電】法國政府於十九日發表、基於此前希特勒、達爾蘭會談之結果、德法間成立之諒解、此次同意德國政府即時釋放法國、俘虜十萬名、使之歸國案、

## 菲島經濟不振
### 再建似已絕望

【馬尼拉廿日電】菲律賓島經濟界、以最近船舶不足所引起之對美輸出不振及軍事支出增大而陷入空前之苦境、故菲島經濟之再建設、已被斷爲絕望、蓋菲島雖於政治上、有獨立之可能、而於經濟上則必需屏依美國故也、査戰爭勃發後、首先歐洲市場、繼續日本及上海方面之市場、亦漸有喪失之傾向、故菲島政府及議會、以美國輸出制限法之於菲島、有確實之適用性、故決定引美國財政援助爲屏僑而期免除菲島經濟之破綻、茲已決定方針如左、

一、依太得英格斯馬克達飛法、由本年一月一日實施菲產物對美輸出稅之停止、

一、對美國輸出入銀行要求四億元之借款、而將開始實現對美運動矣、

惟美國高等辦務官事務所側、欲與菲島取同一步調故禁止軍需原料之無制輸出、而使協力於國防計劃、並容認以保障菲島損失爲程度之借款、惟菲島側頗憂慮此多額借款之易陷菲島政府財政政策於放漫及那消那里斯黨對該借款之濫用等尤以菲島工業者及椰子油生產者、以日本及東洋市場之喪失而蒙受共打擊之大、故對美借款後、恐共無濟於損失所償、故頗爲憂慮焉、又一部分之菲島智識階級、爲期菲島獨立之貫徹而主張雖將齎菲島民以重大負擔然對美輸出稅之免除等、進行、並謂此龐大借款、爲菲島獨立貫徹之上着想利益砂糖製造業者處頗多何利而不爲之等云、又有一部有識者、亦謂斯問題之處、易速菲島之獨立期等云、惟此等論者、雖爲數寥寥、而以上二方針所將行之菲島經濟調整於政府及那消那斯黨指導者之勢力關係下當可見諸實施惟距決定尚遠、中間曲折猶多蓋既關聯於菲島獨立問題上、則不免有政治的紛爭等故也

## 美國施行金屬
### 存貨管理制

【華盛頓廿日電】美國防生產管理局、五月一日、對於銅、鋅等十六種金屬已開始施行存貨管理制惟錄不會在內、十九日斯泰利那斯優先部長、已將施行錄、存貨管理制、由國防生產管理局進行配給、大量側減民需云

## 對於戰後和平
### 美國基礎的經濟條件
### 哈爾長官發表五大計劃案

【華盛頓廿日電】美國之對戰態度、曩者由諾克斯海軍斯帝姆遜陸軍兩長官屢次發表强硬聲明、而羅大總統於旬日後(廿七日)將發表爐邊閑談、故現正窮思苦慮中、哈爾國務長官十八日夜於貿易振興週間之放送中主張『美國之根本目標在於英國之確乎勝利』、同時並發表戰後和平基礎綱領五項、對於和平問題提示美國側之經濟的條件、誠頗值得注目、哈爾國務長官之演說及戰後和平基礎條件內容如次、

美國爲謀確保自國之物資得以安全保障、故積極尋求方法中、吾等美國國民最富實踐『性』且若開始吾等之事業時決定使其完成、故絕不能使美國之對英援助歸於畫餅、

美國之根本目標乃爲確期英國之戰勝、故爲避免國內之分裂及國防生產之遲滯、美國國民必須和衷協力、以國防生產遲滯來論、假如商人爲圖自己滿足、而興起罷工風潮、實應切記美國民之安全、已爲樞軸勢力所牽制、故余於此發表戰後和平基礎條件之計畫如次、

一、決不許第二次出現極端之國家主義者及過度之通商限度、

二、國際通商、並無任何差別待遇、

三、撤退原料諸物資之差別待遇、凡有國家皆享受相同待遇、

四、規制商品供給之國際諸協定、完全防止對消費諸國及各國民之干涉

五、設置一大國際金融機關、該機關對凡有國家之主要諸事業加以不斷的援助、助長其發達、

因若決定確立『自由通商制時』、長有不安定之情勢、故經濟亦惟恐崩壞、於茲眞的和平決不能存在也、

## 美國積極援英
### 今又供與給水用機

【華盛頓廿日電】躍起援英之美國、今次決行對英側提供給水用機、改裝爲大型輸送機、目下自『空中給水槽機』將給送往之內部換以水槽英軍將往近東及北非戰線對同方面之英軍部隊、由空中供給新鮮之飲料水、一部改裝爲給水機之多數達格拉斯機既已讓渡英國、現於近東非洲活躍中

## 德國空軍
### 爆沉英商船團

【柏林廿日電】德軍司令部發表＝

一、德爆擊機編隊、十八日於聖多約治海峽、擊沉英商船二隻計一萬三千噸、其他一隊、於耶爾北部多內加爾灣西方海峽攻擊强力之護送船團、予三隻大型輸送船以大損傷、更於北部大西洋擊沉輸送船約一萬噸以上、

一、戰鬪機及急降下爆擊機大編隊、於克列他島斯達灣對約克級巡洋艦一隻並驅逐艦二隻加以直擊彈、同時擊沉二隻小型輸送船更對一隻商船六隻中含有輸送船一隻之船團、加以爆擊、

一、北阿非戰線多布爾克周邊之戰鬪、德軍部隊捕虜多數英軍將兵、

## 意空軍先遣隊
### 開抵伊拉克

【羅馬二十日電】十七日軍司令部發表＝意空軍先遣部隊、爲與德空軍共同作戰、已抵伊拉克、

## 土肥次長出席
### 鴉片對策會議

【承德廿日電】土肥民生部次長偕同岡田禁煙總局副局長、搭十八日午後七時卅分着之列車來承、十九日出席於省會議室所開催之鴉片對策會議、再該次長於廿日、午後離承而歸京云

本日出版 二大張

明治火災保險
新京支店
新京特別市大同大街三〇二、電話本局六二六九

旅客福音
震寰大旅社現已開幕
首善之區 號稱新京 百業俱舉 人口激增 觀光客旅 絡繹接踵 旅店事業 由斯以興 有鑑及此 大興建工 樓房百餘 地址居中 房間寬潤 設備鮮明 暖氣廁所 電話電鈴 侍役和藹 殷勤溫恭 遠近客旅 親切歡迎 現已開幕 特此聲明
社址新京市東長春大街國都影院對過 電話二-七二九五番

失照聲明
啟者敝人於民國七年十二月廿一日領舒蘭縣發清字第四七二一號四垧執照兩張坐落三區盖子溝旱田兩段於同十年夏因匪遺失除請補照外特此聲明作廢
吉林市康莊街二十號 張紹績啓

解僱聲明
啟者本會社櫃夥鄒祥五因有高就於康德七年十二月卅一日將東兩股結算清楚解僱後該君在外作何事情與敝會社毫無關係干涉將來泰東會社營業盈虧完全皆與該君毫無關係恐未週知特此登報聲明
新京市東三條通十四番地 泰東會社謹啓

石灰批發零售
營業科目 生石灰 風化灰 三厘灰 五厘灰
在庫豐富 品質優良 價格從廉 交貨確定
新京特別市西三馬路四三號 東方石灰鑛業 電話 二-二九四〇

解僱聲明
啟者敝號店員劉仰橋君因另有高就業於康德八年月底辭退嗣後該君之行動概與敝號無涉特此聲明
新京大馬路九〇號二番地 福豐號謹啓

□現新舊洋服類販賣商
純毛品存貨多、請來注意參觀
價又廉樣子全 注意明碼實價
新京吉野町一丁目二二番地
滿商 石井洋行啓 電話三六八二〇番

請到廣東伍伯年神相處
「至相必有順必有逆、有起必有落、故俗語所謂「…」、本相士祖傳相命、以鐵嘴筆行於世、不論士農工商、軍政學界凡受環境支配、以及謀作失敗、或有官訟傷財、疾危、驚險、困難、嫌怨、象者、無不妥爲解釋、或勉以競爭、或阻其妄作總以能令諸君有所趨向爲宗旨、朱柏廬先生有云、宜未雨而綢繆、毋臨渴而掘井、有識之士、盍興乎來、談相二元、卜卦一元、有謠譯、寓頭道溝大和通、長春浴池右隣、亞洲旅社

介紹星命大家李松濤先生
松濤精術理 八字定終身 本市迷途者 博古復通今 昔余造問事 請往一問津 六爻知來意 批斷驗如神
介紹 治安部大臣于琛澂
現寓頭道溝大和通二四番地瀋陽旅館三號

櫃夥出號聲明
敬啟者敝號在新京東三馬路開設同慶成復記經理趙希孟於康德八年五月八日因有高就自願出號嗣後對於敝號素有來往家無論發生如何關係一切與敝號完全脫離關係概不負責恐未週知特此登報聲明
敝人 田士武 郝致堂 同謹啓

公賣投標公告
茲依左開要項行乘用汽車公売投標
康德八年五月十九日 郵政總局
計開
一、品名 乘用汽車(一九三五年式道濟五人乘)
一、數量 一輛
一、投標日附 康德八年五月二十八日午後一時(即時開標)
一、契約條項揭示場所 郵政總局經理科用度股
一、投標場所 郵政總局經理科用度股
一、投標保證金 免除

聲明脫離關係
鄙人張萬福之子張會□邇來不務正業任意胡□恐□外招惹是非等項今後脫離父子關係嗣後該子在外無論發生何事概與鄙人無涉恐未週知特此聲明
遼陽縣秀江村養魚池 張萬福啓

# 擊碎房閥黃金迷夢
# 取締不正「押金制」
## △△倘陽奉陰違決嚴加懲辦

新京自施行房租統制以來、規定標準價格、一般有房產業者雖然還朝少數暗自高漲租價、但大多數不得不按標準價格去實行因此房閥們頗感自己賺利太小發財過慢、經晝夜不眠苦思焦慮的結果、乃想出更好的夢想發財妙策、雖然房閥們的腦袋、不會發明出甚麼利人的東西、或新的器皿、但他們爲自己多賺錢、却會想出好方法來、就是有人要租房、就得交押金、住一月得先交兩月錢、如此一來、房租一多、然後把錢放借出去吃利也可和漲租一樣、豈不妙哉、然而這專情被市公署厚生科知道了、政府總是爲人民造福的、所以最近通知各警署、與有房產者、取消押金制、如陽奉陰違、決按違反房租統制法嚴加罰辦云、

## 備妥多量豆油
## 節前準向市民配給

市署繼決定於五月節前給、但亦能給十五萬斤、向市民配給每戶一個月份於五月節前亦決定配給市之全數麵粉後、又呈請豆油廿萬斤、雖不能照數發民云、

## 發現猩紅熱患者！
## 市民應注意防範

爲確保國都市民之健康、即實施種種預防注射、以本年度自入春以來、當局防惡疫之襲入、不意在以嚴密防疫中、市內大馬路興亞大樓士號、住戶八島秀雄之子八島巖(一歲)又發生猩紅熱症、經長春醫院德丸醫師、於前日下午七時五十分確診後、當即報告警署、將患者送入傳染病院救治、在此寒暖不定之季、希望一般市民注意子女及個人起居飲食種種衛生云、

到達東京之青年學校學生(滿洲、關東州、東北及關西各方面青年學校學生、已陸續抵東京、準備十八日參加光榮之御親閱式)

## 地籍整理事業概說(一)

地籍整理、於建國之過程上、無論何等國家、皆有實施之必要、故於滿洲建國以來亦極事着手、地籍整理、而於準備完成之同時、由康德三年度以來、進行調査整理以迄今日已取相當成果矣、

惟其成果於一般行財政上產業開發上或民生振興上、皆廣爲利用而負多大之助長効果、故此事業運營至今、需要相當之苦心者、固不俟言矣、故取徵於朝鮮、關東州之當該事業以證明之、則亦經幾多困難而後始克完成焉、滿洲國從來所履之途、與其謂之順調勿寧謂之爲阻害而苦於進行爲當然於中央地方官民一致努力結果、此事業已漸臻軌道故以今往、寔有不勝感慨量酪、於次四週過去而述業蹟之一端以資研考、

◇康德三年度

**地籍整理事業之發驥**

△整理實施要綱之決定、

地籍整理於建國過程上、極爲重要之基礎行政者、已爲縷說之實、故政府方、至康德三年末將研究成功之地籍整理事業實施要綱案、諮詢以朝野之權威者組織成之臨時土地制度調査會之意見、而求實施之萬全矣、故該要綱以『即於滿洲國實情而行有最效果的地籍整理機關、於中央、置系統下之地籍整理機關、協力於各部 而期段階的事業 之遂行』爲方針、而決定其內容如次、

**地籍整理事業實施要綱**

(一)事業之段階

事業區分爲第一期、第二期、第一期爲應急的調査而於可及的短期間內完了之、第二期伴於第一期事業進展遂次實施本格的調査、但主要都市及經濟度之高廣之農耕地併行於第一期事業而行整理之

(二)第一期事業之要領

(1)事業期間 大要爲五箇年、

(2)事業目的

暫於最近、施行行財政及經濟一般之要求上所需之整理後、合併爲第二期本格調査之準備而行研究永久的土地制度確立上所必要之事項

(三)事業之內容

(イ)主要爲土地之現勢調査、地籍區劃之決定、申告書之徵收及驗契、現勢概況圖之調製、地籍圖簿之調製

(四)實施機關構成

(1)中央機關 國務總理大臣直轄下置設地籍整理局

(イ)土地權利之審定(ロ)地籍之設定、(ハ)關於管理土地制度確立事項

地籍整理局之內部機構局長以下置總務處及事業處二處總務處分庶務、企畫、調査三科、事業處置審定、地籍、測量三科並附設地籍整理職員養成所所長由總務處長兼任

(2)地方機關

省及特別市置地籍整理局分局、省長及特別市長兼任分局長、市縣旗置支局市縣旗長兼支局長

諸法令之整備

當踏入地籍整理之第一步在三月即制定『地籍整理局官制』『同分科規程』、一方以此採爲地籍整理之基本法『土地審定法』在今年三月勅令第二十號公布於六月以勅令第百號『土地審定法施行令』施行繼續以『地籍整理業務規程』及其他之事務規程逐次制定

按三月制定之『地方土地委員會官制』及『高等土地審定委員會官制』前者爲省長及特別市長之管理地籍整理局長之諮問應以土地權利之當不審查之後者審決權利不服者之調整機關歸國務總理大臣管理之(未完)

## 敷島區懇談會 定廿四日舉開

敷島區懇談會、定於廿四日午後一時、在紀念公會堂舉開、主要議案共有十六件如左、

一、關于國歌之件
二、乳幼兒保護之件
三、國民精神作興、官廳會社事務能力增進
四、警民協力之件
五、不當車馬行商取締之件
六、國民隣保組織育成强化之件
七、煤配給對策之件
八、不合時局酒之配給改正之件
九、生活必需品統制配給之件
十、水道對策
十一、都市衛生關係之件
十二、生活改善之件
十三、青年修養會場建設之件
十四、住宅難對策之件
十五、道路修築之件
十六、補助貨幣統一之件

## 確保衛生防止高價
## 對不潔及暴利菜商
### =首警當局決定徹底取締

惡疫發生、全由於汚穢不潔之物傳染所致、近來國都天氣日漸暖和、各蔬菜販賣市場、對於蔬菜之種類、全都齊備、但腐爛品尙不檢點、而更高價出售、不但有碍國民日常生活健全、並於非常時下生活節約低物價政策、殊有莫大之關係、緣是首都警察廳當局、鑑及客歲百斯篤之流行、雖然氣候關係亦因飲食物腐爛不加謹愼現該廳一方杜絕惡疫、一方肅淸業者之不潔及高價因是對於蔬菜販賣市場、及街頭僻巷叫賣者、同時乘機取締云

## 長春縣請得大批麵粉
## 將向管下各村民配給

長春縣公署因端午節之將至、已請得一等面粉一萬零八百六十一袋、日內即配發縣下各村公所、以便配給各村民戶、計每人均攤約一斤云

## 馬特使一行 赴新城村慰問

【綏化電】視察震災及復興狀況並慰問罹災民中之總務廳參事官馬冠標氏等特使一行、十九日朝來對軍官機關之援助表示謝意然後視察市街中央大火現場並蒙害最甚之文廟及綏化國民優級學校、縣立病院、厚生醫院等、繼續聽取吳街長等街公署幹部說明復興對策、街現勢等、一行廿一日午前九時由宿舍出發、由高野副縣長指導下視察災害中心地新城村以及各部落激勵農民及罹災者云、

## 壽省長慰問災民 使命完成已歸任

【綏化電】完成欽賜內帑金地方傳達使重任、壽北安省長於十九日午前十時偕同宮村參事官及其他隨員、視察被害最甚之新城村、對正從事復興之村民及勤勞奉公之青訓學生、贈給慰問品、並加以慰問勉勵、村民等皆感謝不盡已乘午後六時二十分綏化開列車歸北安云、

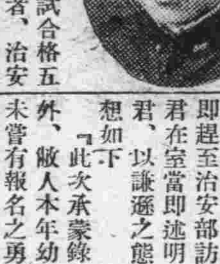

## 得仲高試實出意外
## 今後惟願益加奮勉
### =治安部秦元海君談

此次高等官考試合格五四五名中最年青者、治安部警務司企畫股勤務秦元海君(二十四歲)、記者爲好奇心所趨使於發表後即趕至治安部訪問、適該君在室當即述明來意、秦君、以謙遜之態度、談感想如下

『此次承蒙錄取實出意外、敝人本年幼才淺、初未嘗有報名之勇氣、幸蒙上峰再三慫恿、乃得濫竽充數自思雖被採用、今後當更知有所努力以下不負當局拔擢之苦心』

秦君原籍間島省汪清縣會卒業於汪清小學校後、康德三年八月考入新京中央警察學校、翌年六月卒業後服務於汪清警界、康德四年十月又被送入日本內務省警察講習所、留學一年、卒業後、康德五年十二月一日任職於治安部警務司、以至今日、依其履歷而觀、足見該君勤勉力學、而日語精通、尤堪欽佩、實爲一有爲之青年官吏云、(照片＝即秦氏)

## 商工會派員出席 日本經濟懇談會

集日滿經濟關係團體之觀聽、而決定於六月三日舉開之日本海地域經濟懇談會、亘四日間行事已決定、新京商工公會、爲屆期派員出席、特於十九日全體職員會席上提出日本海綫之配船充實關係之件及日本側港灣之施設更加一層努力要望之件業加以協議、結果全體通過、預定於懇談會席上提出云、

## 京市商工公會 舉行職員會議

新京商工公會第百四十七回職員會、於十九日下午一時於該會會長室舉開、當協議日本海經濟懇談會議案關係之件、滿洲省商工公會聯合會議案關係之件、關報告日本經濟視察團歸還之件、疊商店組合創立總會之件、捲烟草小賣商組合創立總會之件、迄至下午二時餘散會云、

## 嗜讀者佳音！
## 滿圖舉行書籍即賣會

缺乏時局讀物、及各種書籍配給不足之我國、行將由滿洲圖書會社、配給在庫品卅萬部、以應在滿日本人之讀書望、蓋此配給本係由改組爲直賣所之奉天配給所、將全部在庫品、供予配給者、故由十七日至廿日間、假地新京太子堂、招集全滿業者廿餘名、爲出售在庫之圖書特舉開即賣會、各種書籍有如山積、內有兒童繪本及經濟、工業、一般小說等、一任業者依當地傾向而選擇之、故各地書店、行將呈一番繁榮狀態云、(下照片＝即有如山積之各種書籍)

## 全市籃球循環比賽
## 今後舉行日程決定

全新京籃球循環比賽大會、十七、八兩日間比賽第三日比賽成績已誌本報、繼續比賽將由本月廿四日、在兒玉公園球場舉行、以後比賽日程、已由體育聯盟籃球部委員會決定各隊必須依照規定時間出場、無論有何原故、亦不得變更、遇雨時、改期比賽、茲記其規定比賽於左：

△五月廿四日
經濟部—治安部(五時)
電業—中銀(六時)

△廿五日
中央國高—東亞(十時)
第二國高—宏文(十一時)
總務廳—印刷廠(零時半)
興農部—交通部(一時半)
滿映—大興公司(二時半)
中銀—滿炭(三時半)
工大甲—工大丙(四時半)

△廿七日
興農—部電業(五時)
大同報—電電(六時)

△二十九日
滿炭—交通部(五時)
中銀—滿映(六時)

△三十日
治安部—印刷廠(一時)
大興公司—電業(二時)
法大—工大乙(三時)
一高—二高(四時)
東亞—文化(五時)

△三十一日
大同報—經濟部(一時)
中銀—興農部(二時)
滿映—滿炭(三時)
工大甲—預備校(四時)
文化—宏文(五時)

△六月三日
印刷廠—經濟部(五時)
大興公司—興農部(六時)

△五日
電業—交通部(五時)
印刷廠—電電(六時)

△七日
大同報—治安部(五時)
興農部—滿炭(六時)

△八日
女高—萃文(十時)
中銀女子—敷島高女(十一時)
滿映—電業(零時半)
總務廳—電電(一時半)
東亞—二高(二時半)
工大乙—工大丙(三時半)
中央國高—文化國高(四時半)

△十日
中銀—交通部(五時)
總務廳—大同報(六時)

△十二日
電業—滿炭(五時)
第一國高—宏文學院(六時)

△十四日
經濟部—電電(五時)
東亞國高—宏文學院(六時)

△十五日
女子國高—敷島高女(十時)
中銀女子—萃文高女(十一時)
滿映—交通部(零時半)
工大—法大(一時半)
工大丙—預備校(二時半)
中央國高—宏文學院(三時半)
總務廳—治安部(四時半)

△十七日
大興公司—滿炭(五時)
東亞國高—第一國高(六時)

△十九日
治安部—電電(五時)
中銀—大興公司(六時)

△廿一日
工大甲—工大乙(五時)
文化國高—第二國高(六時)

△廿二日
女子國高—中銀女子(十時)
萃文高女—敷島高女(十一時)
中央國高—第一國高(零時半)
法大—預備校(一時半)
一般甲—一般乙決勝(二時半)

## 一掃管內毒氛
## (長通路署)檢獲毒犯數名

長通路警察署、爲一掃管下毒氛、於昨十七日上午八時至十一時、由保安衛生、外勤連絡下實施鴉片痲藥一齊檢擧、結果檢擧王士傑(四二)小販、亂香谷、(三四)運轉手李祖氏(二九)姜耀武(三四)等六名、搜獲痲藥、烟土、烟膏及烟具等違禁物甚多、現拘押署內究訊中云、

## 南北滿教育視察團
## 已於昨晨由京首途

市公署教育科、爲謀教育之振興向上、並圖中小學校教師素質之提高、自本年以來、曾數次派遣市內各校中堅教師等、前赴日本各大都市、實地視察研究友邦之戰時並槍後國民之眞姿、於我國之教育推進上實獲得極顯著之實績、茲者爲使其成效更進一步起見、目下復網羅市內各中小教師、組織南滿及朝鮮教育視察團三班、遍赴國內教育先進地帶之南滿各主要都市、暨適在發展之北滿各地、以及本照滿鮮一如之大理想、徹底認識朝鮮教育之現狀、前赴朝鮮各教育中心地帶實地視察研究、俾取長補短有所借鏡、南北滿視察團、均於廿日午前七時、分別由京出發、預定廿五日歸京、其中南滿視察團一行八名、由東明街國優校長竹內氏率領、北滿視察團一行四名、由臨河街國民校首席近藤氏率領、朝鮮視察團一行共五名、由京市女高校長赤坂氏率領、定於廿三日午前七時之列車由京出發、首途赴朝鮮、預定卅日前後歸京此次國內及朝鮮之視察、實爲本年度之創擧、其成果頗爲一般所期待云、

## 密售棉布商犯
## 兩名齊被警官逮捕

桃源路警察所秦嗣範警士於十九日下午二時四十分許、在巡邏勤務中、行至管內歡樂地露天市場內、發現密賣棉布犯二名、當將二人逮捕帶所究訊、一名供名王學之、三十三歲河北省吳橋縣人、住北大街梁家店內、最近由天津來京攜來棉布甚多、當時販賣者有白花旗布五十二尺、藍士林布二十二尺、白士布褲褂二十一件、一名供名鄭萬順、三十二歲河北省欒縣人、住東三道街七十六號二番、高價購得王某純棉白土布褲五十六件、藍士林布褲十五件擬再高價轉賣、不意被檢獲、秦警士以該二人有違反統制嫌疑、當備文送長通路警察署究辦云、

## 滿人記者懇談會 定二十三日舉行

本月廿三日金曜日之滿人記者懇談會、仍假卜勞威擧行、此次特請協和會姜文化部長出席懇談云、

## 旅大將實施 食糧通帳制度

【大連電】爲謀滿人食糧配給之圓滿合理、大連、旅順兩市、將自六月一日實施通帳制、大連市役所正進行準備、十九日午前九時招集市內百十八名之區長、於市役所、開食糧配給協議會、從來之雜穀少麥粉各配給所皆散在各區內、通賬制實施後、則對雜穀、小麥粉配給所與以統合、同時配給所之管轄按照各區明確分佈之、該協議會廿日繼續擧開云

## 防止百斯篤 妓女實行注射

中央通警察署、爲期百斯篤注射之徹底、於本月十六日、及十九日兩天、分別命令日系料理店酌婦及頭道溝滿系妓女等、到警署後院、施以注射、俾資防止罹患惡疫云、

## 長春縣各村將開 國民入營壯行會

長春縣各村當選之第一期國兵、將於本月二十九日即齊集來縣、以便準備出發入營、故各村公所、均已決於二十八日午前九時、一致擧行盛大國兵入營壯行會、村職員協和會員及學校學生商民代表全體參加云、

## 京文化國高校 訪日見學團 定廿一日出發

本市文化國民高等學校爲增廣學生見聞、特組織旅行團、已誌本報、該旅行團分國內與日本兩班、赴日本見學旅行之日程、茲已決定廿一日、由該校校長坪田武司、及太田威男兩氏率領之下、於廿一日午後二時半、由新京驛出發、經其大連赴日本內地、見學各大都市、其旅行日程共爲二十四日、由新瀉登船、於六月十一日、經過朝鮮在羅津驛登車、就歸京之途云、

## 小評
### ◇談五月節◇

舊歷五月節、在滿人的習慣上說、是三大節之一、無論如何貧苦的人家、也不惜方羅掘、買些美酒肥肉、大吃二喝幾天、投機的商人、也利用佳節期前、購備節需品、作臨時的營業、三五天的工夫便會賺到意外的利潤、惟當此節約時期、希望好過節的市民、和投機的商人都要及時自肅、一方取消一時的口腹享受、一方根據道義經濟、勿乘時取利果如此則節前後的是非、無形中會消滅了不少、最後發一聲口號、勿爲口腹享受、虛耗有用資財、


新式簿記招函授生
不曠原有職業而學得急需之技能可謂在職青年最好良機有志者可附郵票四分寄新京中央郵政局私書函第八四號交本會即將詳章寄閱
駐京大連銀行簿記講習會啓

老篤眼藥
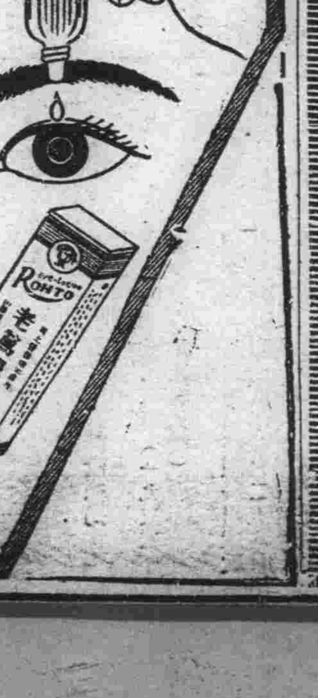

パイロット
自來水筆

使用簡單 構造堅實
較金筆頭更輕爽
絕不會發銹折斷
パイロット獨創合金

萬人油

調味佳品
味の素
(味之素)
底確是美味！
舍下日常湯菜、離不開味の素、只因使用無多、立成鮮美、誠然是必需的調味料、敢爲介紹、請嘗試之！

P-5(B)

# 地方通訊

## 合格國兵入營期近 舉行証書交付
### 在市署禮堂式典異常隆重

【奉天】關於康德七年度合格之國兵、已決定於六月一日光榮入營、對合格之國兵證書交付式、於本月十九日午後一時在市公署大禮堂隆重舉行、當日第一軍管區那司令官、于徵兵官鄭市長及各區長完全出席而合格之國兵均歡然色喜、至該場、一同着席後、全體向國旗行最敬禮、國歌合唱、繼由鄭市長向各合格國兵授受國兵證書、市長訓示、來賓祝詞、國兵代表答詞、稍事休息後即演電影云、

## 哈市定期舉行 校長講習

【哈爾濱】市公署教育科爲使青年層之國民得悉現下世界之情勢起見、特定於六月五日舉行各學校校長講習會、講習現下世界情勢一般學校之教育、講師由外交特派員公署官員担任、以便向各國民宣傳其擬定之辦法如下

一、講習內容、現下世界情勢一般學校教育
二、講習目的、爲使得知世界情勢、確實之認識學校教育過誤
三、講習日期、康德八年六月五日（木）午後一時、至三時預定
四、會場市公署會議室
五、講師、哈爾濱市特派員公署官員
六、聽講、各學校校長、首席滿系教員五十名參加、

## 友邦海軍紀念 舉行軍艦旗揭揚式

【奉天】本月廿七日、爲友邦日本海軍紀念日、當日在奉官民對紀念式、於上午九時在奉天神社前盛大舉行奉賽祭、俟式終了後繼續舉行軍艦旗揭揚式云、

## 滿系奉公隊 定期幹部訓練

【奉天】由本月五日起、在蘇家屯舉行之協和義勇奉公隊幹部訓練、第一二期（日系）已經訓練終了、第三期（滿系）本月廿一日起、至卅一日、於蘇家屯合宿訓練滿系分隊長、於廿一日上午七時卅分集中於奉天驛五十分出發云

## 修理警備電話 計劃月內開工

【法庫】法庫縣警備電話局双台子分局至大孤家子分局間之聯絡線、所有電柱、歷經年久、風雨浸蝕多半不堪使用、亟應撤換、且線條亦多有應行修理之處、經電話局飭工調查、由該總局至趙貝堡村山咀子屯、應換電柱三〇根、至二道房村李貝堡屯應換電柱六〇根、至四家子屯應換電柱一三〇根、至双台子村大蛇山屯應換電柱七〇根、一切工事、業經該總局計劃竣事、近又奉到縣令、不日即可運搬材料而開始工作云、

# 通化特訊

## 通化縣聯記錄（二）
### 報告昨年議案處理經過

【通化】再對議案整理、文書處理審議、文案起草各委員會委員指名後、即爲進正書記長對昨年度議決事項處理經過報告如下、康德七年度通化縣聯合協議會上提出議案、共爲三十八件、而經審議之結果、計文書回答者二十一件、一任縣本部長十三件、至於提出省聯者則爲五件、同時向中央全聯提出者爲三件、但對以上議件議決之經過、係由縣本部委員會務職員及各關係機關結成康德七年度縣聯議決事項處理委員會、以謀其處理之促進結果大體達於滿足之境域、

### 施政方針 由各機關說明

會務報告畢、當由進正事務長說明會運動方針之大綱、並由縣公署、警林署、專賣署、生必會社、分別對各自之施政方針加以說明、全體乃行散會、而繼續舉開各種委員會云

## 期農產增產 致力病害防除

【通化】通化省公署農務科、鑑於每年管下農禾蒙受黑蟲害者頗鉅、實有碍農產之開發作物之增進因此爲求苞米粟等各主要食糧之確保、決定至八月末日止、於此長時間各縣一致展開黑蟲害防除撲殺運動、以求一擧絕滅、俾資農產增進政策遂行之完璧

## 金融機關 委會結成

【通化】爲求國民儲蓄運動之完成、消費節約履行徹底、本省乃於日前結成國民儲蓄通化金融機關委員會、委員長一席已決命通化郵政局長鹽路與四定任命中銀支行經理劉常秋及興農合作社理事增井久氏擔充、常務委員則任啓逸二氏云、

## 將舉行軍援週間 募集各兒童作品

【通化】國兵法指導通化省事務局、爲期國兵援護事業運動之徹底、對第一回國兵當選入營者、榮譽之印象爲求深深印入小國民之腦海計乃與教育會、滿洲軍人後援會通化支部共同主辦下舉行軍事援護週間、懸賞募集兒童之作品、凡作文、習字、圖畫、有表現軍事援護對在入營之國兵含有慰問激勵之意者、皆可踴躍應募但僅限通化省內之中小學生、截止募集日爲六月卅日云

## 省立商業學校 開馬拉蒸大會

【鐵嶺】奉天省立鐵嶺商業學校第一回之馬拉蒸大會、前日上午在全校中堅學生九十餘名參加下、而盛大舉行、由本校至双安橋、再經過馬逢溝、而由北五條至本校一週、實達一萬米長途競走、榮獲冠軍者爲三年生趙忠、時間爲四十一分卅三秒、成績良佳、今回九十餘名參加者、共卅七名得有賞品云

## 道德會開通常會

【雙城】本縣道德分會、定例於每年舉開通常大會一次、即所以報告上年事務之經過、而謀本年新的發展、茲於本月十七日起開會三日間、並特請道高德重的前司法大臣、新京道德會總裁馮涵清氏、暨新京市公署王處長、濱江分會李善人諸人、濫變講演、以期宣揚建國精神、煥發道德眞諦、頗有一番盛況云、

## 使民衆明瞭協和會運營 市本部實行宣傳

【哈爾濱】協和會哈爾濱市本部、對於本年度之宣傳達情市聯協議會、將此次本會議之本質、以及民意協議、共機能之運營大意、特爲宣傳、以資市民澈底明瞭開會之宗旨、茲將其本質、機能誌之於左、

第一、聯合協議會之本質

一、協和會運動、爲建國大業翼贊之國民運動、而聯合協議會、爲欲達成此項目的、須邀各界體得會精神者會員、超越民族官民職業等之區別、全協議員渾然成爲一體

（一）爲國家目的之達成
（二）爲國利民福之增進
（三）爲民意之暢達等爲本義

二、聯合協議會不效民主主義的議會政治之弊、而不陷於專制政治之弊、而欲使眞正民意反映於施政、伸展確立擧國一途之獨創的協和治政者、爲我國唯一之建設的協議體

三、聯合協議會、乃依會員互相親和懇談之國民的家族會議協議、不依多數表決、而依具有家長性者議長之衆議統裁、

一、裁決事項、乃係協議員之道義的絕對責任、須以經過會之運動而行實踐、

第二、聯合協議會之機能

一、聯合協議會（以下簡稱爲聯協）乃協和運動之鏡、反省已往、同時協議對於將來之指針、並熟議於所提議之國家及國民生活上有關係之重要諸問題、以資國民之政治的理解興起發、而擧協和翼贊之實

二、聯合協議會、爲應付會之機構、共分爲全國聯合協議會（以下簡稱爲全聯）省（市）聯合協議會（以下簡稱省聯）市（縣、旗、地區）聯合協議會（以下簡稱市聯）之三階段、市（縣、旗、地區）聯合協議會之機能、與分會協議會之運營相俟、期以會活動之現地進展、用期於市政、翼贊有所寄與、

三、關於聯協議會之裁決事項、應付必要置以處理委員會、以期處理之萬全、

第三、聯會協議會之構成

一、聯合協議會乃如前項所述共分爲市（縣、旗、地區）聯省聯全聯之三階段、以各協議員構成之、然命市聯協議員須由具有左記資格者中任命之

1、分會代表（但本部特准各區爲分會之單位而使其參加代表）
2、本部委員
3、市聯處理委員（包含事前及事後處理）

二、會議之構成、以本會議各種委員會及懇談會之三種

1、於本會議置議長、副議長、書記長、及書記、議長副議長由協議員中、書記長書記由會役職員中由市本部長任命之、
2、各種委員會以委員構成之、置正副委員長正副委員長、及委員、由協議員中議長指名之、各種委員會爲議案整理委員會、文書處理審議委員會分科委員會、及文案起稿委員會之四種、
3、懇談會以懇談會員正副座長及懇談會員、由協議員中議長指名之、

## 市聯一部議案 責由分會現地解決

【奉天】關於康德八年度市聯合協議會、各分會所提出書之議案、經議整理委員會、審於之結果、限於當地能解決者、由市本部發回區分會聯合會、令由聯合會招集各分會、開區聯合協議案、以期討論解決辦法、經規定由廿一日起、在協和會館由瀋陽區以下分別舉行云、

## 瀋陽縣聯會議 昨日起在蘇家屯舉行

【奉天】集五十萬縣民之總意、而實施宣德達情之協和會瀋陽縣本部、於昨日（二十日）起、亘三日間、在蘇家屯協和會館舉行、瀋陽縣聯合議會、當日除縣本部長梁繼新及各科股長完全列席外、各村分會長及代表約二百餘名出席、對全議案實施檢討云、

## 捉獲竊馬犯人

【四平街】市內及各地近來竊盜馬匹事件頻發、幾至日有所聞、警務科司法股全員、具有多大之關心當即銳意搜查、誓期破獲以安社會尤其司法刑事、感責任之重大、寢食俱廢從事職務、當于上月十六日、午後八時許、刑事高橋、張元鼎、王世昌、杜雲飛等四名健將、據確實線索、以迅雷不及掩耳手段、實施檢擧、計捉獲竊馬牛正犯武興財、趙清河並賍物故買犯、李祥、韓財、張雲武、張珍等、搜出黃牛一頭、黑騾一匹、黑騾一匹、黑色小馬駒一匹、紅騍馬一匹、小牛犢一頭、押解送科、由司法股嚴重取調、追究餘罪、現已告終結、當於日昨將犯人身柄、及書類一併送檢查廳處罪云、

## 鮮警官講習生 來撫見學

【撫順】市有朝鮮總督府警察官講習所生四十名、由吉滿教授小泉助教之引率、於十八日午後一時三十分來撫見學、市行政、及其他炭礦施設、同夜下榻於日之出旅館、於翌日十九日午後七時十五分離撫返途原籍云、

## 經理股長互調

【梨樹】縣當局、爲謀事務進行圓滑起見特將街村股長崔振邦、經理股長陳國珍、互相調轉已於日昨兩股長、各就擔當職務、按崔陳二君、均爲青年優秀官吏、品學均佳、作事認眞、此次更轉可謂適才適所云、

## 業經審決之土地 希於公示時閱覽
### ＝瀋陽縣通令各村民遵照

【奉天】瀋陽縣地政科關於業經整備完竣之土地、經地政總局予以審決後日內公示閱覽乃通令各村長、轉飭村民於公示閱覽時可至各村參看是否相符、其規定及各村名如左

康德七年度、實施地籍整理之左記各村內之土地所有權、及準此之土地權利、關於其權利者及範圍、將於近日由地政總局長、予以審決、惟徵諸往績、於裁決申請期間率皆漫然、徒過以致坐失救濟唯一良機、待至已後領取土地執照時、方發見因審定而發生之有害於自己權利之情形、乃利用裁決申請陳情、依賴及其他種種方法、希圖回復權利者、迭見不鮮、查於審定而行確定權利時、依據法律之規定、爲確固不動由地政總局長審洪時起、三十日間實行公示、將審決書（土地登錄簿及地籍圖）一任人民自由閱覽、於此公示期間內、務須閱覽審決書、判明自己之土地、是否正確登錄、及地籍圖內、由於閱覽之結果、如發見誤謬、可於右公示之初日起

左記

楊家荒村、馬三家村、平羅堡村、靜安堡村、達運屯村、趙家溝村、虎石台村新城子村、清水台村、六王屯村財落堡村、興隆台村、全勝堡村、劉千戶村、新屯村、舊站村、以上十六箇村

## 黑山縣聯協議會始末（二）

### 宣誓文

集四十萬全縣民衆之親聽、于茲開催康德八年度黑山縣聯合協議會、我等被選爲協議員實覺光榮之至、夫徹底國政之大本反映眞正之民意、均在本聯合協議會之運用若何、故我等代表協議出席、誓必超越階層開誠佈公懷重協議、以盡我等之赤誠、而副國家之期待也、尤以値此國民翼賛運動躍進之時、東亞新秩序建設之期實爲空前之盛事、爲遂行偉大之使命、必須內則官民一途加倍努力、如期與友邦大日本帝國一德一心共同甘苦奉行訓民詔書之意旨、奠定兩國永久之基礎、發揚東方道德之眞義甚于時局之要請、我等之實務愈爲重大、本聯合協議會之使命亦愈爲重要、故須洞察大勢率先國民、發揮實情反映民意、以資國家之發展、國運之隆昌爲道義世界之創建、謹披赤誠用作宣誓、康德八年五月七日、黑山縣聯合協議會全體一同、

### 國民關心縣聯 出席傍聽

黑山縣聯合協議會、經官民多數以無階層之精神、實行開誠佈公之討論各種問題、對此縣民中均表示極大之關心、自第一日起一般區長男女中學生等、熱烈到場內傍聽、以冀所得實在情況、轉達于各個家庭中、對協和精神之浸透、殊有相當發展之表現云云、

### 重要職員氏名

黑山本年度縣聯合協議會、以構成員精鋭主義、而擔故與以往爲數減少、而擔此政治建設反映民意之實踐工作、可見協和運動之進展已達健全性矣、故此次協議員共三二名、對正副議長及各委員之選任皆爲超越協和精神體得者特誌各員氏名一覽如下、議長朱陟丹副議長金會英書記長周樹甚、文案起草委員長黃林溥外委員四名、議案整理委員長高俊武委員外四名、文書處理審議委員長張常五外委員四名云、

### 完成宣達使命 大會閉幕

黑山縣聯合協議會經過詳誌黑山負宣德達情重大使命之康德八年度黑山縣聯合協議會、會於本月七日起亘三日盛大擧開、至九日閉幕、由於官民熱烈參加會衆一堂開誠討論諸議案、本年度共提出議案三十六件、計第一部關于建國精神顯揚事項二件、第二部關于民族協和實現事項四件、第三部關于國民動員完成事項六件、第四部關于國民生活向上事項二十四件、經三日間官民一途之熱誠協議、當場解決者十二件保留二件撤回二件、一任縣本部進行辦理者九件、文書處理者二件、此外有呈省聯者僅三件、此外有緊急動議者二件亦經解決可見聯合協議會之運用與協議員之熱心、發揮協和本來機能、已達到健全之途云（完）

## 街村職員訓練 正式實施

【新民】縣署行政科、街村職員訓練行事、已誌前報、茲者該所、在舊康生院內、於本月十二日、上午正式擧行入所式典、每日由各科股長、及各科股幹員、逐時講授街村諸般行政綱要、秩序井井、將來講習終了、出所後、各員發展心得各街村行政向上、頗堪期待云、

## 市內人口逐呈激增 較前月多二千五百名

【撫順】本市關于人口前已達廿七萬餘人、但現在建設之進展人口仍行屢次增加、據警務處之六月末調查、實達廿七萬八千四百廿六人、卅萬數目即將達到、但四月末與前月末比較增加二千四百卅四名、日本內地人相差千人、現已將突破四萬人、今將種族戶數人口誌之如下、人滿漢族戶數四一九七五、人口二三〇七三、蒙族一、人口三、回族戶數二一三、人口一一一二、日本內地之人口戶數七七三七、人口四十八二四、朝鮮人口戶數一〇七六、人口五、六四〇、其他戶數一三、人口六八、外國美人戶數四、人口一六、其他戶數人口三、無國籍戶數九、人口二九、合計戶數五一、〇二九人口二七八、四二四等云

## 街警署長赴縣 出席警務會議

【雙陽】雙陽街警察署署長、林冠山氏於日前奉縣長命令、赴縣開會、將署務暫囑署內各系主任代理、該署長、於月之十八日自街奔京到縣、出席警務會議、一俟閉會終了、返後、將所討論之各種事項、訪明再誌云

## 匿名函徵市政意見 不得藉以攻許私人

【遼陽】市公署期市政進展、在各人、於日前市公署厚生股區事務所門前、設市民投函箱、借徵市民心得、而不料近收見挾嫌私函、實碍市政發展、於本月六日市長談話如下、邇來屢接匿名書函內容多對警察官教師非難之語、放言無忌、語多譏諷、查爲官施政、貴在納言、傳訪周諮、如市政興革建議興學等、無妨光明直陳、或連名申請、以資參考、不但可欽佩、更感其識見之高、若挾嫌毀人之非、本市非無賴所爲、其用意或挾嫌或另有所據、本市長諒其愚玩無知、姑置不理、今後、希市民對投私書函自廬自戒云、

## 龍山今後事務 觀光協會負責

【鐵嶺】本市龍首及龍尾兩山、市制初實施前後、當局及滿鐵方面即異常重視、其後市制施行、乃由市當局以龍首山發展上擴充本市爲文化觀光都市、近二年更力由市公署、市觀光協會向全滿、及日本內地廣事介紹龍首山之觀光價値、本年由奉天省公署指定爲奉天省四景、其名勝程度亦可想見、茲此次由關係方面之決定結果關於龍首及龍尾兩山之一切責任、統由市觀光協會擔負、甚此今後該由之發展程度、殊値注目矣、

## 青少年團統監部 擧行盛大成立式

【梨樹】本縣鑑於現在內外之情勢、以及國內青少年運動、已達於新階段之秋、爲期强化境內青少年之教化訓練之飛躍的發展、乃基於青少年組織大綱、而設置梨樹縣青少年團統監部亦即將從來協和會所設施之青年訓練所及所屬機關施以緊密的一體化、使之一元的綜合的實踐指導力整備加强、爲展開潑剌之青少年活動、於十七日午后一時起、假城內梨樹縣統監部、開催籌備委員會下午四時、於各機關代表者出席之下、擧行盛大之縣青少年團開設式、並於式典終了後、爲昂揚一般居民、對青少年、再深一步認識與了解計、乃擧行參加之青少年街行列、極爲隆重云、

## 梨樹縣聯合協議會 廿四日起擧開

【梨樹】翹企以待之康德八年度梨樹縣聯合協議會日期、經由關係者、於上月二十九日協議之下、預定於五月二十四日起開催三日間、議案提出日期爲月之八日、議案整理日期、爲月之十二日、

## 捐金救災
### 寺廟慈善團體

【哈爾濱】此次綏化縣之地震災害發生之後、一般國民莫不爲之慘痛、羣起捐助獻金、以資復興、而

## 警官進級 共十一名

【四平街】市警務科前次所實施之滿系警察官進級考試、業已完竣、經責任者詳密審查後、於十五日對合格者、發表如左、

警長 陳萬貴、宮殿輔、王君章、張雨田、趙福堂任四平街市警尉補

警士 姜鳳鳴、殷鳳喜、李萬鑑、陳永生、李杜林、鄂鵬飛、任四平街市警長

按以上進級之警官、均屬學品優良、爲警官中之幹材、今後定能大展所懷、而爲商民造福頗堪期待云

## 鐵嶺縣聯合協議會 各項準備就緒
### 二十六分會議案共百餘件

【鐵嶺】康德八年度鐵嶺縣聯合協議會、決定繼續市聯閉幕後、而自五月二十八日起、亘三日間擧開、協和會鐵嶺縣本部以期間迫近、故準備已就緒、管下二十六村內分會提案、自月之十一日起、由協和會人員下鄉提取、結果共達一百餘件除近日召開議案整理委員會後、對意旨相同者合併則議案或可再行減少、現大會議殿要項完全備妥云

## 私刪配給通帳 街所實行檢查

【懷德】自物質統制以來、民戶需品均須配給、故而由一月間、警察署協同街公所、按戶發給必需品配給通帳、民戶持帳購領物品、近有無恥之徒異想天開、把物領去之後、將所寫之通帳篇撕掉、然後再去購領、事被官家偵知、故按區檢查通帳、驗後蓋戳方准領物云、

## 道德會講演大會

【海城】道德會海城分會自組織成立以來、進行家庭教育、設置講演班、頗著成績、現爲使會務向上期民心晉善、俾完成家庭教員、賢妻良母之標準、會經萬全準備、開催講演大會、先期張布傳單標語即自五月十三日起、至十五日止、三日間假山東會館爲會場、高搭席棚設備完整、點綴一新、邀聘道德會總裁、及通化張省長、並丁大臣夫人、奉天金省長夫人、一行十餘名、蒞海講演、道德之眞意、而各界人士、一般與會者不下千餘人、其會式非常隆重、寔造成空前未有之盛況也、

## 鳳凰山廟會預訊

【鳳城】鳳凰山爲滿鐵八景之一、距街市五里、山明水秀、特產人參、由中廟宇建設工程宏大、歷代名人均有於石壁之上題刻字蹟、並有唐朝遺留古蹟、鳳城街公所爲保存勝景起見、特結成保管委員會、每年古歷四月二十七、二十八、二十九日三日間、爲該山廟會之期、斯期遊人如蟻、街長陳丕顯氏、爲恐遊人在山中迷途於前日率領劉課長以下日滿職員多名、前往該山中各路口樹立引路標牌、並函知各處機關長請前來遊覽、並有協和會鳳城縣本部、爲招待軍人家族特設立席棚、備置午餐、及茶水一切用品、特派縣公署爲宣傳弘報員前往該會、並在安東市聘請名角、特演大戲三日、以作酬神、南滿鐵路當局、及產業汽車公司、爲便利遊人特預設專車往復車價低廉、專賣局爲遊人午飯計、特發給一般飲食店及攤床麵粉、白糖、鳳凰城警察署長恐一般遊人良莠不齊、特預派署內職員前往出勤會期一切形形色色容後再誌、


新京影戲院案內

國都
五月十九日起 演三天
今日開演 有聲滑稽新片 綠波的催眠曲
加演 新聞 百貳 陸報 巴林殺戮者
下期公演 國華有聲巨片 李阿毛東方朔 尤光照主演
新片注意演期 濟公活佛 美華出品 明星攝製 尤光照主演
國都

大安
今日演 連演三天 華新公司出品 有聲京劇巨片 三娘教子 主演 言菊朋 言慧珠 合演 劉寶全 唱 寗武關
下期演 新盤絲洞
廿八日演 杜十娘
大安

國泰
新片預告 端午節准演 濟公活佛 明星公司出品全部有聲對白神怪新片 五月廿八日演 主演 尤光照
今天放映 小俠女 國華公司出品有聲對白武俠機關巨片 主演 胡蓉蓉 龔稼農
國泰

光明 KMTMEATRE
今日公演 藝華公司偉大出品 有聲對白時裝新片 影城記 主演者 路明 王乃東 文逸民 李英 （加演啓民映畫）
下期又是上海新片 王老虎搶親 韓蘭根獨擋一面 笑料萬千 滑稽大傑作
光明

長春戲院
下期公演 黃天霸
新片預告 杜十娘 合同記 王先生夜探殯儀館
今日演 十八 十九 二十 二十一 放映四天 新華公司出品 對白時裝新片 舞宮血淚 主演 宣景琳 黎明健 章志直
長春

（五月廿一日） 星期三
早場 毓景山 九歲紅 雲艷卿 步艷秋 滕雪樓 高亞樵 燕雲宵 韓少芳 紀瑞軒
起解 獅子樓 宋江殺院 越虎城 臨江驛 溪皇庄
晚場 筱麗華 步艷秋 九歲紅 孫玉樓 曹義斌 蓉麗娟 藤雪樓 高亞樵 韓少芳
八本封神榜
新民

吉林專刊 閣傳級

第一二六一號
吉林支社
吉林市商埠地三經路十號
電話三一二八一番

## 籌備建國十週年祝典 結成地方委會
### 擬定規程三條以便遵照進行

値此將迎康德九年建國十週年之佳歲、擧國一致、決擬盛大施行祝典、俾資慶祝、對內對外建國精神之滲底、滿日不可分關係之强化、以及東亞新秩序樹立意義的强調、藉顯揚國勢闊步將邁向第二階段的發展、緣是我吉林省、對建國十週年祝典行事、現已結成地方委員會、運營其事、玆將其規程誌左、

第一條＝建國十週年祝典地方委員會、由正副委員長各一人及委員若干名組織之、

第二條＝委員會內置參與多人、由委員長委命、

第三條＝委員會中、置幹事多人、擔當整理會務事宜云、

(二)參與以日體側各官長充之、

(三)委員長及副委員長幹事長等、根據中央之指示而決定之、

(四)委員由省公署之各廳長並參事官、以及其他機關並團體長官任之、

(五)幹事則由省公署各科長及各機關主務者充之、

## 祝典役員 制定選擧法

吉林省建國十週年祝典行事役員之選定方法、依左記各項實行之、

(一)基於中央之指示、更以中央方面選定法爲基準、以選定本省地方之役員、

(六)其他根據本省實情適宜之役員選定之

(七)事務取締、則由省官房總務科爲中心、由庶務股工作之、必要時則依囑各廳科股及協和會等擧全力辦理之、

## 委員均已選定 祇待辦理事務

依據祝典委員選定法、玆將已選定之人位誌次、

◉參與＝六二部隊長久保田乙男、憲兵分隊長柳生香、吉林鐵道局長袁嵩瑞、第二軍官區司令官王濟衆

◉委員長＝吉林省長閻傳紱

◉副委員長＝吉林省次長楠田貢太郎、

◉委員＝賈華傑、耿熙旭、邱任元、孫仁軒、路之淦、郭寶琛、黃式叙、饒鵬飛、梁文新、付國賢、李毓林、曾錫藩、閻啓秀、王愷、馬德恩、高廼濤、空閑德平、永井人雄、村井矢之助、戶倉勝夫、石畑傳藏、宮城雄、閑山無事夫、日影宍夫、片桐愼八、野中一鹿、永井禮造、青田勇八、岸本一、鈴木良太、河野善作、木村直交、西尾安雄、江川龍祚、

◉幹事長＝省總務科長國澤健一郎、

◉幹事＝猿渡、板野博美、岸滿七男、津野尾一郎、川上幹夫、貞松恒郎、河島長夫、尾家麟趾、後藤俊二郎、甲斐隆記、大石義光、岩井鐵吉、竹內定一、中村尙久、本間良太郎、渡邊武五郎、西河修吉、齋藤茂、佐藤西雄、孫躍堂、長岡光仙、高木廣一、牧駿走、小袋半藏、的場豐、幸谷隆季、王元澂、栗田二郎、今村知光、安産光藏、依田信、趙渡樸、西川修吉、新美文平、藤田仁知吉、于化鯤、西盛造、坪內福治郎、佐藤友美、溝口五郎、野崎正光、宮野入博愛、湯淺嘉一、

◉事務担當者＝田島正人、藤田光雄、桶谷民吉、吉田滿、中井明治、子安武雄、上野安雄、國友安治、永島秋治、藤藪善造、前野謙一郎、瀨原浩、宋友五郎等人云、

## 前郭旗聯協議會 省本部派員前往

滿洲帝國協和會郭爾羅斯前旗之聯合協議會、爲反映非常時下之民意、完成宣德達情之趣旨、故定本月二十三日起迄二十五日亘三日間、假前郭旗驛前滿鐵厚生會館隆重擧行、省本部派遣國澤委員(省署總務科長)蒞郭出席、至參與斯會之協議員(代表)並各機關法團之首領共約在二百左右人、較往歲愈益隆盛、至提出之議案十七件、共內容大致如左、

(一)爲建國十週年紀念事業之一希望建設協和會館之件、

(二)關於充實國民教育施設之件、

(三)關於强化百斯篤防疫施設之件、

(四)關於希望衛生施設完備改善之件、

(五)關於古蹟古物之保存並樹立方策之件、

(六)關於希望組織納稅組合之件、

(七)關於併合警備道路另設產業道路之件、

(八)希望停車場候車室要設置辦理貨物輸送之件、

(九)關於列車之增發之輕油車改正之件、

(一〇)關於物價調整及確立配給制定之件、

(一一)關於調整農產物價格及生活必需品價格以使之適正之件、

(一二)要望郭前旗之生必配給所繼續存在之件、

(一三)要望設置興農合作社支社之件、

(一四)要望改良農產物登市對策上、廢止競取引、並在交易場實施公示關定價格之件、

(一五)關於對農產物登市者特別配給方法改善之件、

(一六)關於旗內實施植樹强化綠化運動之件、

(一七)要望興業銀行設置分行之件、

## 皮革工業組合 擧開定例總會

吉林皮革工業組合、爲資檢討組合辦理業務、應興應革各事項計、玆擬於五月廿日午後一時、假吉林商工公會會議室、擧開定期總會、屆時出席者除各組合員外、並召請各界蒞場、加以指示云、

## 北山廟會的期間 第一次交通事故

雖然廟會的日子、尙未來臨、可是在這幾天裡、紅男綠女、接連不斷的往來於山上山下、而於遊人衆多之北山下馬路上、各種車仍未禁止通行、故於十八日午前就發生了一件交通事故、有居於市內忠義胡同五號之韋某、於前記日期、領着家中的十歲小女孩、名叫韋淑芝、到北山去逛廟、當走至北山下坎之際、從山坡下跑下來一輛一七八六號之人力車因一時兩方均未加小心、故該車竟將小孩撞倒、幸未受重傷、後至錦城派出所、經警官調解下而了事云、

## 學校簡訊

市公立河南街國民學校爲使學生之平素環境加以變動、並其精神之補助、故擬定於月之二十日、擧行短途旅行、目的地尙未決定、於出發前而發表云

## 北山廟會開展繡幕 一切就緒盛況空前

衆目睽睽、萬人待望之吉林北山廟會、一切籌備就緒、已定自今天(二十一日)起、展開繡幕矣、會期至二十五日晚間終止共計五日間、至吉林北山廟會委員會、爲便於主持會務、從今天爲始、已將事務所、移至山上暫留軒電話爲二四八三番、警務處爲保遊人之安全、同時亦在山下設置臨時辦事處憲兵隊、消防隊、復爲協助警憲、義勇奉公隊、亦均出動、佈成萬無遺漏之防衛陣、以制機先而免宵小在廟會趁機滋動也、

## 歡送國兵 鄭君起程入營 市長以下齊歡送

(寫眞爲鄭君英姿)

吉林市公署禁煙股職員、派在第二十管煙所負出納員勤務之鄭文昌君、本年二十一歲、原籍長嶺縣東門外北三井二〇號出身、係具有初中卒業程度、品學兼優之模範青年、當國兵法實施之初、鄭君乃爲第一次徵兵適齡者、經檢查結果竟蒙採取、達到報國之合格目的、遂決定於本年六月一日入佳木斯國軍〇〇部隊、受光榮之國兵訓練當入伍之前爲回里省親、乃於本月十九日午後五時四十五分發列車、由吉林起程暫歸其出身地之長嶺查鄭君係市公署二十餘名現職適齡者中唯一之合格者、故當出發之際、路市長、貞松副市長、各科長暨股長、以及各長官同僚親自出動、並國防婦人會、軍人後援會、協和會市署分會、暨其直屬之上司許保健衛生科長、稻禁煙股長等不下千餘人、齊赴車站歡送、旗幟飛揚、歡聲雷動、皆包圍鄭君、齊唱壯行歌、並各予以激勵嘉勉、要其多加保重、而鄭君面泛微紅、愈顯得精神飽滿、美麗勇壯、眞不愧爲將來國家之干城、鄭君見到這樣盛大歡送的情景愈使他感激得不知所措、當時曾對記者談稱、

〃今當入伍之前、爲先回里省親、故覺預定早走幾天、於出發當兒、蒙諸位長官、同僚、和一般市民們的盛大歡送實覺衷心感激、畢生難忘、謹特致甚深之謝意、爲達成諸位之期望、於入營期間、唯有努力承受國軍教育、誓必執戈衞國、完成光榮之任務況吾等乃爲國兵法實施後、第一次入伍之國軍、爲垂範於後人、尤痛感責任之重要、爲確守軍人之美譽、捨身以報答國恩、效命疆場馬革裹屍、乃爲余之志願也、在營期中、尙希鞭韃多加指導是幸、〃

與歡送之人話別、然後已至發車時刻、對鄭君猶如衆星捧月一般、送之登車、汽笛長鳴之後、車輪轉動、歡送者擧帽揚巾、萬歲之聲亦隨之而起、鄭君遂於盛大壯烈之中、就其光明之壯途、光榮集於一身、對有爲青年莫不羨慕、如不爲國兵曷克臻此本年入營之名譽軍人、以鄭君率先、此後將相繼出發、車站將呈現空前之踏雜矣、

『按榮鄭文昌君、在長嶺縣故居、有老父、母已亡故、兄弟六人、文昌居次、其長兄於康德五年榮膺軍人、入營三載、今秋退伍、共弟亦均屆適齡年歲、前途皆無可限量所謂〃軍國之家〃光榮萃聚於一門、共嚴親對國兵法尤有正確之認識、二子連袂合格、多賴平素教導之力也』

補血 强壯

保ポ 利リ 他タ 民ミン

近代最進步的補劑

原料珍貴 製法合理 効力卓著

補血滋養强壯劑保利他民、是以牛乳蛋白質爲原料、仿照人體內的消化方法、利用酵素作用、經過最完全的人工消化而成、內含造血素・肥肌素・發育素・活力素・食慾素・荷爾蒙素等諸種要素阿米諾酸、其特徵如下。

一、本劑無需消化、對於胃腸不健及消化不良之人、也得發揮其補劑効力、并且四季咸可服用。

二、本劑得在體內製造新鮮血液、並有肥體豐肌作用

三、本劑得鼓勵體內細胞、補助新陳代謝、促進發育並增進抗病的自然治癒力

四、本劑得補給體內荷爾蒙的不足。

五、本劑味甘而美、雖婦孺亦喜服用。

本劑因有上述諸種特徵、凡身體虛弱而有滋補之必要者、服之無不合宜、故曰近代最進步的補劑。

(詳細仿單函索即寄)

【包裝】小瓶 一五〇瓦 中瓶 二五〇瓦 大瓶 五〇〇瓦

總發行 株式會社 武田長兵衛商店 日本大阪市東區修道町

滿洲總發行 滿洲武田藥品株式會社 奉天市大和區春日町

各大藥房 均有經售



愛表斯錠

精力增進須從根本着手

人生之最寶貴時期，厥在青年，蓋是時如身强力壯，精神飽滿，便可發奮向上，樹立事業。不然精疲力竭，青年早老，不特不能幹事，即一生幸福，亦不免將爲剝奪淨盡

本劑「愛表斯」係由多量之維他命B複合體以及蛋白質，糖原，燐鐵等高貴榮養物質所組成，與從來之强精補腎藥品並不相同。服之即能幫助胃腸組織，使其吸收機能旺盛，將藥中性能送至全身，賦活各部細胞，根本增進精氣，男子服之固精益壽，女子服之調經補血，又能預防脚氣，解除毒素，性質純良，効力雄大，一年四季，無時不適。

大日本麥酒株式會社
田邊藥品株式會社



司保明·眼藥

靈藥司保明 專能治眼睛

疹眼與疫眼 火眼或雲矇

雀盲風淚眼 羞光並畏明

一切眼科病 均有治愈功

「全國各大藥房均有代售」

總發賣元 滿洲製藥株式會社



先看貨後給錢

先行寄物觀後送金

(此乃所謂自信不疑人之辦法也)

選啓者玆當敝行開市五週年紀念及對萬年筆施以公定價格(日本政府商工省告示第二二八號)發表紀念之同時爲酬謝平素一般主顧之厚意特備一萬支萬年筆由敝行負担運費及稅金並按東京萬年筆之公定價格出售但因郵政代金引換制度停止以致遠處定購諸感不便故再行定購者先行寄物經購者詳審認定物品優良後再行寄款玆按此種方法發賣希火速訂購是盼

◉一萬支售罄後絕再不按上記方法出賣

◉定購時希務請將住址姓名商號用楷書記入爲要蓋印

◉物品觀察後不欲定購者希即時返還是要

商工省規格十五號 ビスコイドロイ四分輔 ビリジユーム筆頭 (公)四圓壹角

商工省規格十三號 エボナイド軸金輪 イリジユーム筆頭 (公)四圓

安東市大和區一番通五丁目 私書函安東局二九番 轉帳號碼奉天圓七四八番

萬年筆。眼鏡 時計批發零售

合名會社 歐亞洋行

不用暗室 流行的照像是現代必需之品

カテイカメラ廉價宣傳!

二寸版圓形四圓五角
三寸版圓形七圓五角
三寸版方形八圓五角
四寸版方形十三元五角
(附屬品在內)

送料費參角五分 價目表函索即寄 (須附來郵票四分)

カテイカメラ本舖 吉野洋行 新京東三道街 振替新京二六九三番



太和照像館

規模宏大 設備新奇

於四月七日 正式開幕

歡迎各界 諸君參觀

地址新京頭道溝三笠町四丁目 電話【三】六三八〇番



感謝治愈眼科病

學生趙吉甲現于奉天第一國高讀書于年前因家中變更稍有失養以致病魔纏身、後有毒火上攻延至双目失明但現在正是求學之時乃各處覓請西洋醫師終日調治亦未見效當此千鈞危急之時乃由同學張君介紹奉天德家藥店所專治之保丸與造明睛藥水購三盒服用服畢即大見功效愈有多半繼服二盒不略双目視物請用如登佛國欣喜之餘答報感謝以報萬一再與介紹諸君患眼疾者迅速購用吧佛國就在前眼啦總賣處奉天小北門外白塔寺東德家藥店藥價保目全睛丸(六日用)壹盒六圓造明睛藥水(半月用)壹瓶壹圓五角外埠代郵外郵費二角

大同報
第二版
發行人 衣寶田　編輯人 梁世鐸　印刷人 韓紹衡
發行所 新京東三馬路 大同報社
電話 編輯 … 營業 …
振替口座 新京一七一
報費 一份五分 一月壹元二角 外埠酌加郵費
廣告價 一行二元

# 防止物價昂騰安定民生

## 平衡資金、合理配給
### 兩要綱將提出國務院會議

政府爲應內外情勢的進展、爲謀民生安定的澈底、防止物價的昂騰、實施低物價的政策、對於二十餘種生活必需品、制定標準價格、加以統制、而由於國內生產及國外輸入的區別、有調整料與平衡料的規定、以使物價的均衡、但因爲沒有統一法規的限制、所以物價的價格、仍是各不相同、然推其主要原因、不外受物價政策平衡資金與滿關不一致的關係、政府爲實踐物價的平衡與滿關一體化、一致協力、渡過非常時局、所以對洋灰、鐵鋼、毛皮等廿餘種、必需品綜合起來結成會社、由國務總理大臣直接監督、無論國內生產與國外輸入、均由該會社一手經營、最近樹立經濟平衡資金設置要綱、在企劃委員會內特設平衡資金委員會、制定明文法規與關東州共同協力、以實踐物價的平衡、同時對於配給的機構、因爲感到過去配給的不澈底、以往統制以後、首先結成特殊會社、經營一切事務、對民間原有機構而不顧並且往往發生營私舞弊的事件、所以今後對配給機關、力求合理化、制定配給統制機關合理化要綱、充分利用民間原有的機構、官方則以行政方策加以統制、以期配給機構的漸次改善、關於這兩項要綱擬間日內將上呈於國務院會議云、

## 重視勞働賃金
### 指數資料調查規則
### 民生部擬定在法制處審議

民生部鑑於勞働者賃金問題之重要性擬制定賃金指數資料調查規則而在研究中今擬就成案、故目下於法制處審議、正式決定後、將以民生部令公布之、本年七月一日以降之賃金截止期間、對政府所指定之事業團體所實施者、即以(一)業績(二)勞働者之實就勞延人員(三)勞働者之就勞延時間、(四)支給與勞動者之賃金額、(五)支給於勞動者之期末賞與總額等爲期調查項目、其此調查、勞工協會告於民生部大臣、惟勞働理事長作成(一)勞働生產性指數、(二)勞働者就勞延人員指數、(三)勞働者就勞時間指數、(四)賃金指數等、而報生產性指數之作成、爲世界無前例之劃期的企圖於勞務行政遂行上之意義頗値注目云、

## 第二次產業開發
### 計劃懇談會開會

第二次產業開發計畫懇談會、於廿日午後二時在中銀俱樂部由青木企畫處長、古海經濟、結城興農、飯野交通各部次長等關係首腦列席之下舉開、關於第二次計畫擔當各機關之意見、做種種磋商懇談、遂午後六時始告散會、

## 張前侍從武官長
### 蒙賜龍光大綬章

前侍從武官長張海鵬將軍、在軍籍多年、武勳卓著、以能全侍隨皇帝陛下之重責、乃於二十日拜受御賜龍光大綬章、張將軍午前十一時、隆重整裝、參謁宮內府、由國務總理、煕宮內府大臣星子人事處長等侍立之下於勤民殿、榮膺龍光大綬章之親授、正午於感激惶恐中退出丹墀、(照片‖晉宮拜受御賜龍光大綬章之張海鵬將軍)

## 規定開拓地境界
### 開拓局開審議會

開拓總局於五月二十日午前十時起、在總局舉行開拓用地境界設定與處理要綱協商會、該要綱爲從速明確劃定開拓用地之境界、而謀其成效、同時對地籍整理予以協力、以防止境界之紛爭、故受興農部大臣及省長之指揮監督而由市縣(旗)長實施之市縣(旗)長爲本事務之圓滿進行、認爲有必要時市縣(旗)得經未利用地整備協議會之審議、對境界規定、決利用空中照像云、

## 日滿農政研究會
### 提出議案將決定

爲決定我國在日滿農政研究會第三回總會中之提出議案、已開數次第一、第二專門委員會、昨日午前十時於新京紀念公會堂又開第一專門委員會、將我國方面所當提出之議案大體整頓草就、擬於廿七日在公會堂再開滿洲側幹事會、俾期決定提出議案及對總會之具體案、關於提示於總會之具體案、六月五、六兩日得日本側委員之參加、於新京開日滿共同幹事會、六月十日開滿洲部會、大致手續至此即將告竣云、

## 五月中旬內外大事記

**十一日** 日本占領垣曲東方之部源鎭△華南陸海軍部隊協力由廣東省紅海灣上陸向惠州進攻△南京政府設立清鄉委員會汪主席任委員長△英軍十二萬開抵新嘉坡△美國前大總統胡佛警告國民、美國參戰有害無利、△蘇聯與伊拉克恢復國交、同時發表將比利時、挪威、南斯拉夫各公使館閉鎖、

**十二日** 皇帝陛下下賜內帑金一封救恤綏化地方震災、△日軍占領惠州△全國財務、會計科長會議△駐滿意使館武官布爾內泰大佐榮受我國叙勳、△德國副總理黑斯氏突乘機飛至英國、△日本安南派遣空軍急襲昆明加以猛炸、△開拓總局舉開東北滿十省畜產主任者會議、△美國、阿根廷開始互惠通商條約締結交涉、

**十三日** 公布建國十週年紀念祝典及紀念事業大綱△阮交通部大臣赴南滿地區視察△第一次經濟顧問會議△德國政府聲明在紅海將以海軍部隊施行攻擊作戰、△日海軍江上飛行隊炸彭澤、石門街、△德爆擊機大編隊晝夜二次轟炸馬爾他島路南飛行場

**十四日** 康德六年度一般特別會計歲入出總決算告竣發表、△國議決定廢止金川縣、△保加利亞承認我國、△畑中國派遣軍總司令官視察中原會戰戰況並歸還南京、△日軍佔領大嶺鎭△德共斯黨發表黑斯渡英係挺身提倡和平

**十五日** 司法部招開第十次司法官會議、△治安部招開保安科長會議、△本多駐華大使歸還東京、△日軍佔領棗陽、英國政府發表大部隊開抵新嘉坡△意政府發表哥羅地亞施行王政、△法國製丹放送謂德法關係入新階段△綏化縣城發生大火災、

**十六日** 日陸軍機猛炸洛陽、化樹坪、△協和會制定健全生活運動要綱△日海軍機第四次爆炸重慶與以莫大損害、△意匈經濟關係根本原則確立、△全國銀行大會在新京舉開、

**十七日** 御下賜救恤綏化震災內帑金在北安舉行傳達式、△我國駐華大使呂榮寰首途歸任、△法國本土及殖民地海空軍基地統歸德軍使用△英機轟炸敘利亞、戰火由近東擴大至東地中海、

**十八日** 全國義勇奉公隊總隊長會議、△日訪歐軍事使節抵羅馬、△美總統羅斯福發表經濟攻勢聲明△意大利、哥羅地亞兩國新條約簽字

**十九日** 外務局正式接到保加利亞承認我國公電即由政府發表、△日空軍爆擊浙東地區新昌並洛陽、均與極大損害△西班牙開閣議協議改造內閣△德國釋放法國俘虜十萬名△阿國北部意軍因食糧彈藥全盡、投降英軍、

**二十日** 皇帝陛下御贈羅馬尼亞國王最高勳章、並對德國葛林格元帥等四氏贈勳、

## 今次中原大殲滅戰
### 有綏靖軍協力獲戰果

【濟南二十日電】於此次中原會戰、日軍赫赫武勳之背後、乃有中國沁西綏靖軍(司令劉昌義)之活躍、該軍自今次作戰開始以來、與原田部隊相協力、在孟縣附近南莊之激戰時該軍第二旅參謀馮金山以下七名、爲之戰死、結果遂將南莊占領矣、該軍於參加戰鬥時、一方對於部落民之宣撫工作及地上調查等、樹立莫大之功績、該軍之兵力約○○萬、於清化鎭設置本部、現在從事溫縣、濟源、武寧方面之警備、與日軍相協力云

## 壓縮陽城地區包圍網
### 十四集團軍潰滅在即

【濟南廿日電】於陽城西南地區包圍敵第十四集團軍之鯉登部隊、漸次將包圍網急速壓縮、至十八日於四冶鎭附近、遭遇企圖敗走之敵軍、對其潰滅、敵團長以下遺屍五百四十五、俘虜四十、鹵獲小槍彈三萬及其他莘夥、其次於十九日由西冶鎭西方化樹坪附近邀擊敵獨立第四旅約一千名、敵棄屍百、負傷甚多數、鹵獲小槍彈二萬四千發、將敵軍再度驅入包圍圈內、目下第十四集團軍長劉茂恩正在患病、敵軍殆如無人指揮、刻正於包圍圈內左右徘徊、苟延殘喘中云、

## 中共態度可疑
### 國民日報論述

【香港廿日電】此次日軍之在晉南豫北作戰、蠢動於鄰接地帶之共產軍對兩軍之戰鬥、始終抱袖手傍觀之態度、重慶側國民日報十九日晨刊對此揭載論說如左、

此次晉南大會戰中、最可懸者爲中共之態度、按重慶所得之前線之情報稱、第十八集團軍除停止對日軍之作戰行動外、幷由前線遠向後方陝、甘、寧邊區之耀縣、栒邑、淳化一帶集結大軍、正値此中條山脈我中央軍與敵方死鬪方酣之際、吾人不敢遽信該集團軍眞有欲乘隙攻擊中央軍後方之意圖、然日軍乘中共漢奸軍合之間隙欲大舉進擊確屬事實、顧中共黨員及第十八集團軍之將兵、畢竟同係中國人、吾人總不敢相信中國人竟有與日本軍連合共同戰線一同反攻中國人者、

## 海軍機猛炸鄱陽

【○○基地廿日電】華中艦隊報道部廿日午前十時發表如次、船田部隊長指揮之海軍江上飛行隊、於十九日冒不良之天氣、襲擊鄱陽(鄱陽湖東岸)殘敵占據之房屋及倉庫等、集中轟炸、使其發生大火、此外又有其他之一隊、攻擊宜昌北方敵陣地、獲得赫赫之戰果、日方無損害云、

## 日機爆浙江各地

【華中○○基地廿日電】陸軍機川原、山本、堀田、丸山、本田等各精鋭部隊、急攻杭州西方安吉、桐廬、爆擊敵據點、又弘中部隊長所率之陸軍機攻擊新昌、已將其爆碎、

## 阿剌伯將捲入漩渦
### 近東情勢緊迫

【紐約廿日電】據當地所接之近東方面情報如左、跟隨目下情況之演變土耳其及阿剌伯人諸國之地位益爲微妙、此等諸國之漸次捲入戰火漩渦之可能性似已漸次濃化、即係

一、英機空襲叙利亞之帕米拉飛行場、此外更於阿來坡、達馬斯革、地爾、耶茲、鄰爾(距伊拉克國境約百廿哩)西方幼付垃底斯河畔)等地撒布宣傳單、旋被法蘭西方面之防空砲火擊退、如斯謂於巴勒斯坦以反英抗爭而著勇名之傳紀高克將軍所率之伊拉克軍隊已進入特蘭斯約丹而到抵阿曼

一、土耳其雖極力維持中立之態度、然以四圍情勢之演變、殊足使其漸次傾向樞軸方面、據倫敦之報道稱、修根會英大使對土耳其政府以警告的通告、要求其愼重之態度、

一、且傳也門王國阿拉伯兩國、對於英國分別要求改訂亞丁特蘭斯約丹之國境云、

## 阿非利加戰況

【開羅二十日國電】英國

## 蘇聯援助伊國
### 駐土蘇使會見伊使協商

【安哥拉廿日電】畢諾格拉道夫駐土耳其蘇聯大使十九日與駐土耳其伊拉克公使會見、協議約一小時餘、據云係協議蘇聯援助伊拉克之可能性云、

## 決協助伊拉克
### 阿參謀長聲明

【貝魯特二十日電】當德意兩軍共行救援伊拉克之問題時、近東回教諸國之動向漸次活潑、目下訪問丹瑪加斯之汎阿拉伯參謀總長墨哈穆德達列克將軍十六日發表支持伊拉克對英抗戰之聲明、闡明汎阿拉伯對伊拉克之態度、英國之態度、對伊拉克竟而行使武力、實爲名譽掃地、故由此英、伊戰爭爲契機、阿拉伯將勃發大規模之戰鬪、以阿拉伯戰鬥爲前兆亦即爲英國沒落之先徵也、尙有於當地收聽巴克達特之無線電放送稱、西利亞學生大集團已抵巴克達特、預定參加伊拉克陸軍充爲義勇軍云、

## 蘇華物換協定延長
### 且增加內容之一部

【上海二十日電】據重慶方面路透電之報道、十八日中央日報發表、自本月八日以來、孔祥熙財政部長與駐華蘇聯大使巴紐修金氏、續行會談之結果、延長去年成立之中蘇物物交換協定、且增加其內容之一部、原則的意見已趨一致、又關於技術的一點更加以詳細協議、重慶側更謂繼續日蘇中立協定成立之後、而舉行該會談、共意義頗爲重要、日蘇中立協定、於蘇聯之對蔣援助、並無影響云、

## 日蘇中立條約
### 昨在東京交換批准書

【東京廿日電】前月十三日在莫斯科成立之日蘇中立條約、自上月廿五日發生效力、依該條約第四條、交換批准書之手續、尙未完成、故於廿日午後三時半、在外相官邸、由松岡外相與斯麥他寧駐日大使、交換批准書、並於四時在同官邸庭前、由松岡外相以下外務省首腦部斯麥他寧大使以下館員、陸海農村商工關係各省、對蘇聯事務關係者、及民間蘇聯關係團體代表者等凡二百名、祝賀中立條約之成立云、

## 德法協定成立
### 戰局將有重大新發展

【柏林二十日電】德法關係調整問題、自前週以來繼行交涉、然維西政府之態度、尙未確定、故未見進展、嗣因希特勒與達爾蘭會談等之德法交涉、法國之協力方針、遂告決定德法協定、因而成立、法國於昨年六月、雖降伏德國、然仍望英國勝利、因李美大使之美國工作、益採騎墻政策、而未表明與德國提攜態度、敗戰法國所以採取此種態度者、以希總統爲確立歐洲新秩序計、特避免強硬手段、並以法國具有相當之海軍力所致、然試觀法國之經濟情勢、若無德國之助力、到底不能期共同潰、此外現下之歐洲情勢、美雖積極援英、但英本土之狀況同趨惡化、阿非利加近東英國之勢力將全面敗退、其結果於大陸上德國必確立覇權、因此戰後法國、爲謀之於有利地位、始決定與德國協力、且德法協調直接之原因、乃德方提示之條件、與法國有利、其二條件、乃釋放捕虜、減輕戰費負擔金等其中並含有於戰後亦不要求割讓哥塞牙突尼斯之諒解、意大利雖曾希望獲得哥塞牙、突尼斯、但爲與法國協力、從事新秩序之建設、故乃捨此要求、而收南斯拉夫希臘於其勢力範圍內、一面法國亦爲支持德意之攻略英國、始與以全面的協力、其海外並因殖民地全部爲德意軍事之必要基地、是以約定動員殖民之兵力武器、以備對英作戰、因之叙利亞摩洛哥等、如今後戰局表面化、則其法艦隊將負重要之任務、是故德法協定於今後之戰局上、殊有重大之發展云、

## 倫敦市儼然爲死街
### 舉目則見爆破殘跡
### 脫出兩日人之歐戰現狀談

【布宜諾斯艾利斯二十日電】日人三菱銀行中野亮雄、自日本船伏見丸最後歸國以來、無歸國術、被困倫敦、日坐愁城、每日目覩德空軍之發威、最後只可乘英船橫渡大西洋、委命於天、計廿四日間始平安抵布宜諾斯艾利斯、然後由柏林搭機赴里斯本乘法船於大西洋中遭受很多顛波的三菱商事益岡案雄氏、亦幸而脫出虎口抵達當地、該兩氏於五月十七日前後於該地會合一路返國、今錄該兩氏之談話如次

△大西洋上

中野、自伏見丸出帆後、日本人好似無家之子、兼於倫敦方面每日每夜遭受爆擊、時時須逃回防空壕內、當余欲橫斷大西洋時曾考慮數日、最後只好委命於天、迷惘的登上了甲板、是日並無一人相送翌日始知該船爲美船阿維拉斯達號、甲板上備有機關鎗六架、高射砲二架、潛水艦用大砲一架、同乘之人有很多陸軍兵隊、不絕的對船員施以訓練、船向何方駛行因未發表、故不十分明瞭、據船客云、大概是通過紐芬蘭、一路駛向大洋中心而南下、但船身時時轉變方向、避免潛水艦之襲擊、將入里約熱內盧之前日、急鳴汽笛、但不知何故、由里約熱內盧出帆之翌日又行鳴笛、

益岡、唉、我遂見難關啦、當由里斯本駛出之翌日、逢見英國驅逐艦命船身停住、英國水兵、耳三小時在船中仔細搜查、後東縛去波蘭系之德人而行、

中野、余於船中、時聞SDS呼聲、如臥彼方行去將有命喪他鄉之虞

△爆機狀況

中野、倫敦現在實在是凄凉滿目、走不遠就能看到無數被燒殘跡、全市到處破碎煙迷漫、有名的牛津街的大百貨店、聳立的大廈皆被炸平、地下鐵幾乎多被毀壞、木材、磚瓦相混一起、堆成泥山、市民皆口戴防毒具、以此爲防死之本、

益岡、鐵管被炸彈炸破、以致水浸入地下室之事柏林亦有之、英空軍時時來襲、三月二十三日夜有六十架飛機被擊墜六架

△票制

中野、票制配給之事亦極爲嚴重、每週配給乳油二昂斯、砂糖四昂斯、茶四昂斯、肉四十立方、火腿二個月一磅、即富翁家亦有覓食不得之苦也、

益岡、德國尙能隱忍受苦、然日本人却覺困苦、無米、無肉、兼日本人較戰爭當時增加、更覺苦不可言、

△戰爭的觀測

中野、英國對德國之敵愾心日日增强、彼等今緊守一方、若美國參戰時、將一齊開始攻勢、轉向大陸作戰、

益岡、問題爲商船之問題德國如果能破壞商船之半即可獲勝焉、

中野、是現已破壞七百萬噸、已達三分之一矣、因此美國乃企圖護送商船爲

益岡、德軍於戰前、突擊隊及親衛隊約三百萬、待戰爭開始已達八百餘萬、親衛隊擔當警備占領地帶之治安、國民絕對信賴希特勒總統、當開戰時希總統之演說及加迭爾幕僚長之演說、皆使國民感激流涕者也、

△街上風景

中野、倫敦已成兵隊街交通非常不便、公園廣場殆爲兵營、市內被破壞之房屋甚夥、每日於燈火管制下、不許洩漏燈光、違者最低處罰金二十磅、日本人曾有一人受罰金者、倫敦之日本人、聞聽予已平安歸來、欲歸者凡三十餘人、然無論何人亦不敢確信無事云、

## 伊拉克軍到處
### 擊敗英國軍

【巴格達廿日電】伊拉克軍司令部發表如次、

△西部戰線

一、伊拉克前線部隊反擊英偵察隊、予以甚大之損害、

△南部戰線

一、巴索拉附近之伊拉克軍、與馬開爾及蘆耶達之英軍交戰、與以大打擊、此外於其他地點、伊方偵察隊更曾猛攻英機械化部隊將其擊退

△空軍之活躍

一、伊拉克空軍、對英軍陣地數處、及西奈爾洪巴奈飛行場加以反覆之轟炸

一、英機曾向巴格達郊外投下炸彈、伊方無大損害云

## 西班牙內閣改造

【馬得里廿日電】西班牙總統佛蘭哥十九日已行一部內閣之改造、新行任命左列四閣僚、因此法蘭黨書記長已昇進閣僚之地位、

藏相 侯錦步林
農相 卜利莫・利貝爾
無任所相兼勞働相 侯賽・亞意倫
法蘭黨書記長 P・G・克斯齊利歐

## 泰代表昨日歸國

【東京二十日電】出席泰越國境紛爭調停會議之王威殿下以下泰國方面代表及殿下與練文姬等一行十三名、因調停會議、已圓滿閉幕、泰、越平和條約亦已成立、故廿日午後一時、已乘東京驛發特急『鷗』號車離京、站台之上、計有調停委員之松岡外相、松宮大使及外務省關係局課長及其他多數人員臨車歡送、故滯京約四閱月間、已爲親日家之王威殿下以下一行、惜別之乃及時遂搭車西下云、

## 黃河南蔣軍潰滅

【濟源廿日電】黃河南岸之蔣軍正焦灼於急救在山西省南部山岳地帶被包圍之第十四集團軍、十九日曾對黃河渡河點白坡之日軍警備地投下毒氣彈、策謀砲擊渡河、但受日軍精銳警備之猛擊、反受莫大之損害敗退云、

## 冠蓋往來

▲邱有馨 十九日下午十二時來京
▲孫伯彝 十九日下午五時來京(以上皆寓越香春)
▲梁國榮 十九日下午三時來京(寓亞洲旅社)
▲李國昌(復縣縣長)廿日上午八時離京

高等文官考試及格者氏名、載於第三面、

節約煤油聲中新發明
(礦植動)百油燈
招募各城鎭車站代理店

百油燈圖式

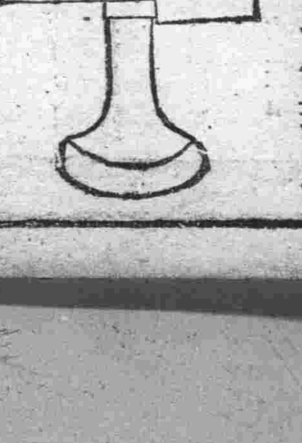

本廠新發明百油燈已暢銷全國有口皆碑特再招募各城鎭車站代理店三十家每城鎭車站僅限一家以利專賣以先辦成手續者爲合格每月能獲利四五百元欲代理者請火速接洽以免向隅 函索詳細簡章樣本附郵票四分即寄

特點
一、此燈凡豆油蘇油大小蔴子油棉花子油牛馬豬羊等油及礦植動所產一切油類均可使用其亮度較比使用煤火勝强數倍
二、此燈既無油煙又無火災製造堅固樣式美麗價值低廉使用方便
三、此燈已呈請新京特許發明局立案特許專賣權十五年(倣造必究)

光明製燈工廠
新京百油燈總經理處 啓
地址新京市自强街五十二號

失契懸賞覓聲明
本年五月十七日早六時半在新京驛內將張化南名文契一張遺失此契坐落伏龍泉如有拾者請由郵局掛號郵到萬寶山驛郵政局張明 新收即酬謝五拾元儲款以待決不食言
張明新啓

奉天城內西華門前
東方製版所
銀版部 銀盾銀杯銀屏 銀像風景銀瓶
製版部 專製寫眞銅版 鋅版凸版機器 商標各式看版
圖案部 專画各種圖案 商標廣告盒套 表紙電影廣告
附設 機器商標 ネームプレート 製作部

退職聲明
逕啓者敝號廣興製材所經理鄭廣桐已於康德八年五月十日因事辭職另有他事永脫關係解出經理名義久斷關係自登報日起如有錢款等項接交事務等概與敝號無涉恐未週知特此登報聲明
吉林廣興製材所 總理王叙廷 財東孟聰範 同啓

棉機出讓
高級彈棉機器四台
附屬品全部廉價出兌
遼陽東大街集雲祥棉廠 啓

不用物品出賣公告

一、品名

| 年式 | 名稱 | 型式 | 車輛數 |
| --- | --- | --- | --- |
| 一九三三 | 福特 | 積重一吨乘坐二人中型貨物自動車 | 二 |
| 一九三三 | (グラハム)古拉哈姆 | 五人座乘用自動車 | 一 |

一、契約條項及投標心得題示場所 新京興仁大路二〇一 新京郵政管理局經理科用度股
一、投標場所 同右
一、投標保證金 投標金額百分之五以上
一、投標日時 康德八年六月二日午前十時

康德八年五月二十一日
新京郵政管理局

# 決定以隣組之活動募集綏化救濟金

## 首都本部委員第一次會議決定

承繼市諸議會職能之協和會首都本部委員會、改組後之第一次委員會議已於昨二十日午後一時、在該部會議室內隆重舉開、首都本部長（市長）副本部長（副市長）事務長、竹內常務委員、商工會孫常務理事、市署經濟科長、逐區長、沙區長等委員及首協幹部職員計三十餘人出席參加、至午後五時許始閉會、結果決定重要議案如左

一、綏化地區震災及火災救濟義捐金募集之件、決定以隣組之活動、募集義金一萬五千元、全市配發義捐袋十萬個

二、廢物收回運動之展開 決定以資源愛護協會爲中心、由國防婦人會及隣組共同努力實踐、由各班組長預備廢物收回箱、並週知各戶竭力節約同時更交出廢物、

三、煤需用量調查之件、決定由六月一日至八月末日三個月間由日滿商事派專員協同班組徹底調查本年度冬季各戶煤需用量以便事前準備云

## 愛護道路勤勞奉公 累計人員達五百八十萬衆

平曠無垠之大陸滿洲、擁有六萬公里之自動車路而使交通克臻四通八達者共非專心於道路建設之交涉部道路司之苦心乎、是以此次全滿農勤勞奉仕之道路愛護運動、共運路延長則爲國道九千公里、地方道二萬六千公里、合計三萬五千公里、利用農閑而事勤勞奉仕、其收効之巨也如此、道路愛護週間昨年亦於融雪期前後、實施完了、故此次所展開之農民勤勞奉動、亦可謂因於此者矣、現各省皆設道路愛護協會、於此協會指令下所躍動之道路愛護團已達千六百個及人員百五十萬之多、故據道路司調查去年作業實績完了後所發表之延人員爲五百八十萬人、以之換算賃銀則爲六百萬元、超過道路愛護獎勵費約九十元、將予建設時代完了後之改良時代以進一步之振興、而於滿洲道路行政上、將收光輝之成果云、

## 科學院提供維他命劑

爲圖國民保健之確立、而擬創製配給廉價之榮養劑、大陸科學院生物化學研究室主任研究官川上行藏博士、從來對維他命劑之創製、在研究中、今回如研究漸次完成故近於同院附屬工場着手於本格的製造矣、該維他命劑係由牛肝臟抽出之高單位維他命之複合劑、爲大陸生活上不可缺之維他命、故將命名爲大陸科學院維他斯發賣於一般、其貢獻於預防醫學處、頗爲期待云

相國之總州崇仁義 家民之本是歸協和

本庄繁大將贈協和會墨跡

## 派遣第二回踏查隊 再探求白頭山地帶

### 以決定國際公園適宜施設

【延吉電】昨夏通化、間島兩省所派之第一回綜合調查隊、爲國立公園運動之先驅、而於日滿注目中會行踏查於白頭山地帶中央、今由間島省側、以淺子總務科長爲主班、連絡於通化省及朝鮮、基於第一回踏查報告者決定於適於國際公園地帶、開始施設、並於六月上旬派遣第二回踏查隊云、再此次之踏查、擬置重點於、史蹟風景之特長、動植物分布、保健新設置、戰跡、遺跡、名跡、資源開發、地質、觀光、治安國防上防碍之有無等、行白頭秘境徹底之踏查云、（寫眞＝由奶頭山遙望白頭山）

## 首都奉公隊 實施正式訓練

首都協和義勇奉公隊基於本年度中堅隊訓練方針、十九日開始在大同公園實施正式訓練、預定至二十三日完竣、以圖奉公隊之徹底强化云

## 民部舉行球術比賽 優勝者授與大臣賞

爲率先示範、當局對於全國體育衛生之實踐政策、並鼓舞所屬職員之愛好體育精神、民生部全部職員、特定五月廿一日起至廿四日於午後四時卅分起、舉行球術比賽、比賽組別、厚生司對保健司、禁煙總局對教育司、勞務司對官房、最後優勝者由民生部大臣授與優勝盃並賞狀云、

兒童作品 模型飛行機大展覧會
日期 自五月二十三日至五月二十七日
地址 泰發合
主辦 大同報社
後援 治安部 空務協會
參觀免費

# 民營社會事業團體調查記

國都之部（三） 本報調查部

## 道德總會 ◁◁◁◁（下）▷▷▷▷

### 原爲江神童所創辦 康德三年改正名稱

若論日語的程度、不過僅能三等合格、這是因爲設立的歷史太淺、沒能深造的原故、教師的教授、很有方法、並且教師是一位年紀很高的友邦女士、還兼任該會的副理事長、該會還有一種特殊組織、就是『立業』、是依照該會章程規定便利民生的（宗旨）而設定的、藉以謀求會員經濟事業的獨立、實行互助、消弭爭食、設有立業保管部專司保管立存款等事、帆是會員或是會員的親屬、都可以把相當數目的資金交該部保管、按時支給利息、來安定委託保管者的（生活）使他沒有生活上的罣慮、而能終身盡力社會公益道德等事業、這種『立業』分爲三種、第一種是公共立業係該會爲在會中服務的會員

生活安定所立業的、第二種是『個人立業』係社員爲其自身或親屬的生活安定而立業的、第三種是慈善家出金爲該會會員或別的會的（會員）謀生活安定而立業的、立業基金是以國幣爲本位、若是以不動產或債券證券等爲立業的必得在三百元以上、應得的利息、每年年終時發給、在支給利息的時候、還得由利息總數內提出十分之二加入基金內交保管部作爲立業金、（保管）至於保管部收受的立業金、立時就存入銀行、或是貸放、或是以適當的方法經理它立業者遇有死亡的時候、由共應得的利息中支給治喪費、其餘的本利、除却本人有遺囑另行處分外全部金額歸爲會有目下加入（立業）的已經有兩千多人、立業金額達到二百五十萬元之巨額數字、該會又爲矯正奢侈風俗、破除依賴根性而謀養成自立的精神、提倡崇儉結婚、在這種結合下、男女双方都必須具有經濟人格、道德、三種條件、這種結婚的（儀式）儀式和目下盛行的協和結婚禮、似乎相同、但是比協和結婚禮還要簡便、以後筆者又詢以該會有成立裁縫科和醫院的計畫沒有、據答謂、這樣計劃固然是有、然而因爲一切關係所阻碍現在新京還沒有成立呢但是奉天裁縫科已成立了（教授）各樣的工作等、因爲醫院一事、因爲基金必多境地必良、因爲沒有適合的地址、所以暫時不能設立、也許以後能有還能籌設亦未可知、

最後筆者希望聽得該會的以後希望如何並想達到何種目地當經答以本會的（希望）很大、以後想要能使老有所終、鰥寡孤獨廢疾者、都有所養壯有所用、幼有所長、達到天下大同爲目的、關於以上的談話、閱者諸君對於道德會能有詳細的（認識）用不着再多說甚麼、惟有道德會特殊的組織立業一事、它的性質、頗與國儲金報吾國類同、再有崇儉結婚它對於現在非常時檢國民是有裨益的、希望道德會方面和大衆互助協力進行將這種意義（普及）全國、使人人都能捐金立業家家都能崇儉結婚、而達到道德會的目的、天下大同機好呢（寫眞（上）道德會職員辦公情形（下）該會經營小學校授課情形）

## 錦市天泰香房庭內 發現明代古墳

### 由民衆教育館保管

民生部敎化科、爲發揚國家固有的文化、對於古墳名勝、極力設法保持而未發現者、亦獎勵民衆爭先探覓、詎於上月之十九日、在錦州市協和區富和街天泰香房、經理高錦堂率領櫬整、在庭院掘土中忽發現高四尺八寸、寬四尺之基碑二個及高五尺二寸、寬四尺石門二枚、遂急向該管當局報告、而錦州省市方面據報後、廿二日在關係者多數參加之下深掘泥土、竟達七丈餘深當發現古墳一座一丈四尺二寸、寬一丈、其中有多年腐朽珍貴的古棺一具、屍骨零亂、據墓碑明記乃是明代嘉靖十六年四月十三日故淑人孟田樊氏字樣、屈指計之至今約四百餘年、日下古墳由民衆教育館保管、民生部當局、最近派遣關係官往現地實地調查管理的狀態云（圖爲古墳）

## 多給國家人民造福 比自己陞官更重要

### ＝宣化班陳維智君談＝

此次高等文官考試及格者、今日正式發表、而行政科適格考試及格之陳維智君、現供職於弘報處宣化班、當記者趣往訪問時當以幽默的語調、談述感想如下

僥倖的合格了、不客氣說、所以能被錄取者、大牛係由於同寅師友等直接間接指導誘掖及勤務官廳之所賜、辱蒙過獎、恐懼萬分、緣個人之榮顯與否本無足輕重、且非陞官發財則不足以炫耀於鄉里之錯誤觀念、更應早日打破、爲官吏者如能多給國家及人民造幸福、比只顧自己陞官更爲重要、因此痛感今後對國家之責任、將愈趨重大、自己尚在青年、除書本上的知識以外、經驗甚少、唯願再加奮發、以堅忍不拔之精神、對國家竭盡忠誠、俾不負當局之期待也

## 僥倖錄取深覺光榮 益感今後責任重大

### 檢閱班岳植邦君談

行政科特別登格考試及格者岳植邦君、當記者赴弘報處檢閱班往訪時、以和靄的態度、談述感想如下、

自從文官令頒佈以後、官吏施行考試制度、然施行以來、一般人因受舊政權時代任用私人的影響、所以往往發生誤解、對考試制度、議論紛紛、此次余親自嘗試、政府考試的嚴格、審查的謹愼、決不像謠傳的那樣簡單、余僥倖被錄取、深覺光榮、然感到今後責任的重大、亦愈爲慚愧、所以今決再加努力、以不負當局之期望云」

## 市公署全員施行百斯篤預防注射

當茲初夏、百物滋生、各種傳染亦易趁機而起、新京特別市公署、鑑於客秋百斯篤之猖獗、爲防患於未然計、自廿日午後一時於該署大講堂對全體職員施行百斯篤預防注射云

## 爲便利農民糧穀販賣 交易場處所變更改善

長春縣興農合作社、爲便利農民賣糧向來於各村設有交易場、但自糧穀會社主要糧穀專管以來、對於舊有之交易場地區實多有不適合之處爲求農民便利、現已決定將舊有之交易場設置處所變更、更爲交易諸事務圓滑計、更加一層改善云、

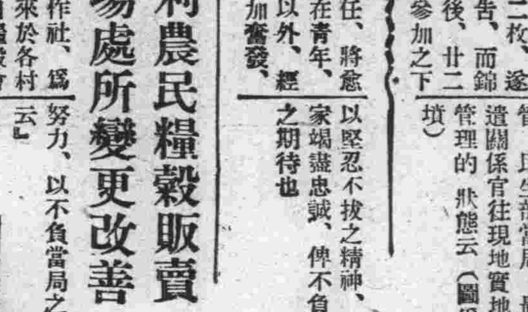

## 密賣鴉片女犯 警官將其捉獲

李趙氏（三十四）原籍奉天省撫順縣、現住新京市西二道街四十一號三十五番、指密賣鴉片維持生活、但此種不正當之生意早已被禁止、惟共蔑視國管、仍然操密賣生意、於日昨午後十時被四道街署金警尉偵知、乃連絡當警尉及南關派出所盧警尉補何、馮二警長、取以迅雷不及掩耳手段趕到現場將共捉拿到案、同時又搜出煙土三兩、煙泡四十九個烟藥一盒、烟灰一兩、烟鍋一個烟燈一盞、烟槍一枝、戳子一個、等連同人犯、及證據一併送到署中決依法處分云、

## 懷德商校學生旅行團抵京 昨來本社參觀

吉林省立懷德商業學校學生修學旅行團一行百五十名、由該校教務主任張廷傑氏率領、來國都見學於昨（廿日）午後五時來本社參觀編輯局、工務各局、對於報紙製作之迅速莫不面浮驚訝之色（寫眞來本社參觀之該校學生一行）

## 吉林北山娘娘廟會 觀光團員募集

▲第一班 五月廿二日（陰曆四月廿七日）
▲第二班 五月廿三日（〃 廿八日）
▲第三班 五月廿四日（〃 廿九日）
▲第四班 五月廿五日（〃 三十日）

一、出發 午前六時五十五分（新京驛）（每日均午前六時廿分至驛前國際觀光局集合）
一、歸著 午後八時五十分（新京驛）
一、火車等級 三等
一、團費 大人三圓 小人一圓五角（但火車費＝往復按四成減收、不在食品等費）
一、募集人員 各班約百名
一、報名截止 第一 五月廿一日正午止 第二 五月廿二日正午止 第三 五月廿三日正午止 第四班 五月廿四日正午止
一、報名 大馬路泰發合百貨店內 日本國際觀光局 先納團費報名 受領團員券

主辦 新京驛 日本國際觀光局 大同報社
後援 泰發合百貨店

## 滿洲葡萄酒研究成功 國都舉開品嗜會

在東滿地區一帶、天然野生之葡萄、以順應時局下產業之振興、經濟部釀造研究室、以奧田酒仙技正爲中心、進行研究、共最初之審查會、廿日午前十時、在該研究室舉開此日出品之葡萄酒、有生葡萄酒、甘味葡萄、共計廿四種、由該研究室、總動員之下、詳察品質、香味、色氣、在午前品評完畢、午後二時繼續招請宮內府、生必會社、出品者等關係廿餘名、舉行非公開之嘗酒會、滿洲產葡萄酒、首先由白俄人發明、向來在哈爾濱一面坡地方製作、迨至近年來、因日人之往來、在安奉沿線或東南滿地區、繼續作優秀製品、現在通化省新站、每年有二千石釀造之可能性、擬以顏色、香味、較日本內地產之優秀品稍劣若使酸味能强、實在困難而對野生葡萄之採集法、井研究、將來殊有相當期待性云、

## 車掌拾金不昧 警方將行表彰

孫玉廷現在本市交通會社、充當車掌之職、爲人誠實可靠、於日昨午後八時許、由西三馬路交通會社宿舍、到永春路辦事、行經坤英助產院門前、見地上不如何人掉有八圓國幣、該氏拾起、立即送到新市場派出所、交與喬雲正警長、以待失主認領、同時亦將表彰孫某拾金不昧之義擧云、

## 三宅中央本部長廿四日由京出發

協和會三宅中央本部長爲出席義勇奉公隊地區會議、預定廿四日由京出發赴牡丹江、至月末返京、又有原總務部長爲視察縣聯、預定廿五日由京出發赴吉林、蛟河一帶視察云

## 拾勞工證一枚 望丟失者領取

國都憲兵團侯金鐸君日昨在南嶺拾得勞工證一枚、姓名李廣柱、號碼三六六三號、望丟失者、向憲兵團侯君方面領取云、

## 天象

△昨日氣温 最高 二〇度七 最低 七度五
△今日天氣 先南風 後西風・陰小雨

## 留日生組織籃球隊 利用暑假歸國遠征

我國留日學生、爲利用暑期休假之機會、決組織『滿洲』籃球隊歸國遠征定於六月十四日由東京起程十七日抵奉天、二十日來新京、二十四日赴吉林廿五日赴哈爾濱、預定比賽日程如左

△六月十八日對國立農科大學
△十九日對南滿醫科大學
△廿一日對新京醫大
△廿二日對新京法大
△廿三日對新京工大
△廿四日對吉林高師
△廿六日對哈工大
△廿七日對哈醫大

附關係諸法令 加除式 滿洲國統制價格集

豫約募集

經濟部校閱 一省商工公會聯合會編纂

現行 公定 標準 協定 價格之全貌 ―登載品目實達至十數萬餘種― 均集聚於該書內

☆編纂內容☆
本書係省商工公會所編纂者按題制定之各種統制價格亘於生產・消費等之全部門公定・標準・協定之各價格分類編輯經過經濟部之校閱且於卷頭併載關係諸法令以資利用

☆內容構成☆
第一類 關係諸法令
第二類 公定價格
第一款 生產資材
第一項 建設用品（鐵鋼、木材、洋灰其他）
第二項 運輸通信用品（自動車、自轉車汽艇、附屬品等）
第三項 純生產用品（鑛、工、農、機器、原動機、工具等）
第四項 其他（非鐵金屬、計器等）
第二款 消費資材
第一項 食料品（米、麥、雜穀、鮮魚、海產、罐詰、砂糖、蔬菜、乳製品、酒、麥酒等）
第二項 被服（被服、被服材料、身廻品）
第三項 生必品（火柴、煙草、肥皂等）
第四項 藥品染料（藥局方全藥品及材料）
第五項 紙及紙製品一切
第六項 其他（皮革等）
第三款 賃金、料金、房租、地代
第三類 標準價格（分類同前）
第四類 協定價格（分類同前）
第五類 特殊團體統制價格

☆印刷裝幀☆
體裁・規格菊判、滿日兩文、使用新鑄八P鉛字
裝幀・加除式、改廢時依據追錄補正之
內容・總豫定頁一、五〇〇頁、品種別等級別登載品目十數萬種

訂購規定
訂購金・不取
辦法・向全滿書店或發行所以明信片訂購之
截止・六月二十日
配本・配本豫定 七月二十日
定價・拾圓整、郵費四角

發行所 新京特別市興安大路二一六號 滿洲行政學會 振替新京一九一號

全滿商埠各大商店均有代售
蠟髮生 五牌

含幾怪麥精魚肝油
此新鮮魚肝油係以精選之麥精並配加甜咳治呷專等以及香吐久百後過衰均爲肺病治療用之最上品…
奉天市 普克德藥行
註冊商標

百效百用 心腹藥
心腹病百用百效多年胃病信者救此藥專治 噎膈轉食 嘔吐酸水 時常打嗝 心腹膨悶 兩脇攻心 刺痛 及心口疼痛 心腹脹痛 積聚癥瘕 蟲積寒積 氣積血積 肉積面積 因氣胖腫 諸般臟症 腹內病塊 以及肝氣不舒 消化不良 停食停水 氣滯 心腹一切病症 速服此藥 平肝順氣 開胃健脾 化積 散瘕 去寒退熱 增進飲食 潤腸通便 消氣除悶 舒暢百脈 凡係氣裹食所得 嫁症皆能治之 無論積年累月者 服之百用百效
外埠函購概不加郵費每袋壹元半打五元
總行奉天大東門裡華行胡同 德春堂藥店

眼科 黑膽丸
尹清廉製 內服良藥
專治一切暴發火眼 赤腫疼痛 眼目不明 常見黑花 迎風多淚 眼流膿痛 或生障翳 怕光羞明 紛瘢攀睛 多眵腫痛 內生瘀翳 凡屬眼疾遠年近患 服之即愈
牙齒 清胃丸
主治一切胃火牙痛 唇口破裂 腮頰腫痛 口臭 嘴瘡 牙齦出血 口舌糜爛 咽喉腫痛 大腸火秘 小水赤澁 此藥服後諸熱清除 無不奏效
總批發處 新京市德慶藥店
分銷批發處 德惠和堂藥店
外埠藥店 均有代售

## 國內纖維公定價格 即將設定發表

經濟部工務司、爲謀國內纖維工業之圓滑發達振興、乃調整國內需給並促進對日輸出、對纖維之價格規格分別擬定公定價格、呼應日本纖維公定價格之決定、力謀滿日纖維增產、此急定國內品纖維公定價格、預定最近即可公布發表云、

## 鐵道運貨狀況盛旺 五月上旬

【奉天二十日電】鐵道貨物之運輸狀況、四五月均極活躍、五月上旬、運入額均超過三百三萬噸、與上年比運入增加一〇%、發運增加六%、其中如木材、因鋼材不足與資金抑制、而反映木材需要旺盛、共運入爲十五萬噸、其運入爲屯上年增二六%發運爲十五萬一千噸比上年增十一%、呈預想以外活況特產運入爲十二萬二千噸比上年增九%爲運爲十三萬三千噸、比上年增九%他如鐵鑛石增五加%、石灰石增一七%、又如主要貨品野菜、柴炭磚、洋面、鐵製品之發亦均增加、營業貨物合計之比上年、述入增十四%、均大見增加、發運增二十%、滿鐵社用品與上月同仍呈相當減少、因爲上運入旺盛、致站內存貨、五月以來漸漸增多旬末竟達七十一萬一千噸與上年同日比、增加十五萬三千噸云

## 中央儲備銀行券 已發行四千萬圓

【上海訊】前週末五月十七日、中央儲備銀行發行券額如左、比本月十日、增一二一九萬元、總額已達四千萬元、

△兌換券 三千六百六十四萬七千八百六十三元
△法幣券 二百六十五萬九百五十九元七九、
△合計 三千九百二十九萬八千八百二十二元七九、

## 國債買賣行市

十九日國債買賣價格如左（單位圓）

| | |
|---|---|
| 第一次四分債 | 九七·一〇 |
| 第二次 | 九七·一〇 |
| 第三次 | 九六·七五 |
| 第五次 | 九六·五〇 |
| 第六次 | 九六·一五 |
| 第七—十六次 | 九六·〇〇 |

## 中銀賬尾

中銀十七日賬尾如左、（單位千圓、△印減）

| | | 比上日增 |
|---|---|---|
| 紙幣 | 九八、五三九 | △[illegible] |
| 鑄幣 | 四八、二九八 | — |
| 存款 | 三〇三、九五四 | △[illegible] |
| 放款 | 八二九、三〇〇 | [illegible] |

## 普通銀行業務向上 存放成績益趨佳良
### 中銀關總裁在銀協大會演說（下）

其次對於吸收存款、各金融機關非互相保持充分之連絡不能收實效、故日前先將新京、奉天、哈爾濱、安東四大都市之存款利率分爲甲乙兩種、業已成立協定、由本年初已起始實行矣、此種辦法第一爲促進各銀行之協同團結第二爲使利率之平均化、並使存款成本減低、其功效實屬偉大、今後之運用猶希諸位予以十二分之協力援助、此項利率協定之辦法、此後定使其他各都市、故第二次之利率協定現正準備中、

其次對於公債之消化、日前由中央銀行之倡導已成立國債辦理人協會、除令該會向民間積極勸賣外現仍研究其他之最佳方法此點更須仰賴諸位之絕大援助、最近普通銀行之證券保有額、日漸增加、此實不勝令人喜悅者也、希爾後亦須極力將所餘下之資金、全部轉向於有價證券上、對於便其消化於民間方面、更須仰賴於諸位者也、最近各普通銀行爲充作存款之支付準備、向中銀存放之款額似極爲增加此寡支付準備金、亦希能在可能範圍內將其一部轉爲國債、中央銀行對於普通銀行以信擔保而貸款時日前已發表、擬改正降低利率擴張貸款之限度、及其他貸與之條件等、如使金融機關之健全發達、及合理的配置計、須完成國內資金之動員體制、此亦爲時勢所要求者也、故日前政府已定金融機關分布調查要綱、今後決以此要綱而擴充强化金融之機構、前面已說過、於滿洲經濟上普通銀行之使命極爲重大、而其現在之規模及地位、由全體方面看來尙難云充分、極等待今後之急速發達、即就一部份之銀行言之、尙有未達到法定資本金者、再又因地方之不同、銀行有多數聚集在於一處、互相競爭之傾向亦有之、諸位應體諒政府之方針、充分協助、自動的增資或請求其他適宜之措置、愈使規模之擴大及信用基礎之鞏固對於無金融機關設置之地方、應積極踏入、吸收遊資、

現下於我盟邦日本之金融界、爲應付時局之推移計、除已成立全國金融協議會外、又樹立種種對策故於我國之金融界、亦須按照新情勢積極妥善處理之、我國經濟界之內容充實、則其基礎更爲鞏固、今深信今後常有光輝之發展也、普通銀行之諸位、亦應充分體貼此種宗旨、今後愈須認識我金融機關之公共立場、一致團結努力儲積及吸收資金、本諸公益優先之理念作去、節省經費、使經營日趨合理化俾使業務向上、而完成吾等之使命、實爲翹盼者也（完）

## 宋會長等考驗 特產多效酒

本市永春路成記製露社出品一之露、銷路頗廣、該品乃是一種酒類、而有順氣活血之特長、故能醫治沉寒痼疾、惟其異於以往醫理、兼治寒熱兩面病症、實須詳爲考驗、已爲一般醫士所注意、因之該社黃社長於昨十九日下午四時、特向新京醫士公會宋會長、金副會長、聶研究部長等、闡明該品寒熱兼治之理、及敢稱聖酒及特產之所以、宋會長等、聞之非常嘉許、願助其推銷介紹、又謂參茸大豆全是滿洲特產、倘能辦到參茸地步、更屬幸甚、次攜該品辭去、允爲詳加考究實證其多角效用云、

## 滿鐵準備進行 小運送全面的統制

【奉天二十日電】爲謀運送費之低減及高度運輸體制之確立、政府與滿鐵間乃樹立國內小運送對策、置重點於小運送營業者之統合、及馬車等運搬力之充實確保、一、對鐵道之發貨來貨、全滿皆由國際運輸辦理、羣小業者漸次被國際吸收爲國際所屬之運送人而以國際之名義辦理之（鐵嶺、遼陽已實施）二、對運搬用具則按地結成有統制力之馬車組合國際及新會社任其指導之責、以謀運費並配車之適當、及國際馬車保有量之增加云、

## 關東州資金認可 一月—三月

【大連訊】基於關東州臨時資金調整令、由本年一月至三月、亘三個月間之資金許可實績、許可件數卅六件、許認可金額二千三百七十四萬九千三百六十四圓、內會社設立二件資本增二件、資本增二件金融機關之事業設備資金放款三件、第二回股本繳納五件、由自己資本、事業設備擴張改良三件、目的變更二件云、

大同報廣告部 電話 二—六一五一

### 啓事

滿洲特殊鐵礦親察記暫停一日、

## 高等文官考試竣事 及格者總數五百四十五名

文官令制定後第三回高等文官考試、已自四月卅日至五月十二日在國務院對第一次試驗合格者七百十四名實行第二次考查之結果此名譽及格者共計五百四十五名及格者內計行政官三百十七名技術官百五十二名、教官七十六名、茲錄各科及格者氏名如左、

### 行政官

**適格**（日系二三、滿系三三）

△總務廳‖羅仲梁、張樹崙、陳維智、喬傳嗣、△外務局‖大山聰、△民生部‖安部隆榮、宋乃人、劉與墉、康和堯、李元旦△興農部‖辰巳新一、△經濟部‖邱昌河、宮脇正二、高橋圭進、大久保利一、王蔭勳、周潤身、陳鳳翅、冷鐵錚、△交通部‖高橋晴義、長谷川源一、張玉書、奉天省‖井橋光三、夏殿容、徐志新、高萬春、△吉林省‖王祉厚、于也華、△龍江省‖平田政雄、伊山宗鉉、李松慄△熱河省‖吉田公雄、李世秀、池懷圃、△濱江省‖甕郁夫、渡邊太久衛、△錦州省‖頓田克美、李成信、△安東省‖磯部昌一、高在球、△間島省‖持永秋雄、劉玉文、兆伊哲、△三江省‖任寶善、△通化省‖許恩遠△牡丹江省‖飯田忠雄△東安省‖小原健吉、劉恩賦、△北安省‖長坂正二、張世經、△黑河省‖福中正明、劉貴嗣、△興安東省‖淺海典男、王相伊、△興安西省‖劉化、鑾和斯圖

**特別適格**（日系三二、滿系一五）

△總務廳‖佐藤市吉、寺島英次、張家驥△總務廳（休職）‖金田義三、福原清一、畠山諶一郎、△外務局‖小坂五郎右エ門、曾木卓、竹下二郎、△治安部‖岡崎竹千代、石谷正雄、△民生部‖松原秀夫、竹內長和、哈旺加卜、△經濟部‖三浦大治郎、△經濟部‖渡邊忠一、見藤勇、伊藤敎清栢植義門、盆子雅、金山中正、于乇庸、王式斌、徐增宏、△交通部‖丸山健夫、吉田順三郎、池田太壽久、趙乾乾純、錢德貴燊保華、奉天省‖井四郎、脇坂慶成、謝鴻恩、△吉林省‖關武夫濱江省小川繁雄熱河省‖北林芳雄、丹羽政之助、趙秉弊、△錦州省‖高文翰、△通化省‖仲田良道、小石澤英光、△東安省‖蘇桂春、△北安省‖田崎惠毅、△黑河省‖周維清、何煦人、△興安東省‖奧山宣人、蒙和巴雅爾

**登格**（日系七、滿系一）

△民生部‖松井正隆、二上政治、△交通部‖平良民、△新京特別市‖拓植敏雄、△奉天省‖王守庚、△濱江省‖井上貢、△間島省‖豐原稔、玉川一奎

**特別登格**（日系一五九、滿系四七）

△總務廳‖增田善三、中澤武雄、根津義明、吉井幸男、魁生哲雄、桑野壽助、近藤尊明、青木米之、頭山忠逸、池井康雄岳植邦、王壽麟、△總務廳（休職）白谷安男、中村定義、神崎一二、宮崎幸夫、野田孝行、△外務局‖足立輝、增田晴三、閻傳周、△審計局‖前田敏夫、西正二郎、△官需局‖橫田敬三、△地政總局‖岡野忠雄、國立中央圖書館籌備處‖山崎與四郎、△鐵道警護總隊‖石井進、吉住俊雄、松橋元治、執行易一、塚越十一、赤石作三、△治安部‖島越朝夫高橋新平、澤村增太郎、田村喜與文、田中富藏、田村和友、藤井香、田畑清、的場六郎、入江信、松岡佳夫、濱元定市、堀川守躬、吉村辨吉、小出清、久川綱義、秦元海、劉鳳樓、鞏占魁、高汝華、李運年、于會雲、蔡聖孟、金建中、吳志詠、張慶凱、金炳山、△民生部‖大社幸福、白山哲民、仲庭鐵太郎、日淺一之、中島憲義、大庭明次、△司法部‖三谷哲夫△興農部‖本開慶四郎、菊日照、中島吉、△經濟部‖岡田穰、尊義、荻原次行、高山鶴、高野辰男、市川繁次郎、佐藤重吾、山口次郎、阿部宇源次、榎本清、吉武伊一、中馬清隆、新納鍇吉、德安清敏、驚頭喜里、富永富士雄、塚越彰夫、黑木敏雄皆川清、金井榮三、永村宗、△經濟部‖三宅瑞彥、森藏之助、田中五郎、龜山武夫、岸田良雄、岡崎光嘉、越田清七、姚玉章、陳寶文、王佐卿、宿工、△交通部‖大塚茂、三宅得三、山下武野、山岡謙三、市丸三郎、三島義信濮古庵、△新京特別市‖佐怕信隆、河內淳、下田巽、佟惠卿、△奉天省‖阿久津茂、深江武男、鈴木七之助、大泉武助、若杉章、藤吉保正、花田五郎、安部伊勢松、葉石筆雄、龜野勇次郎、侯果愼△吉林省‖山田富夫、石橋政雄、阿部清次郎、朱乘建、井上元衛、張泰魁蕭家儒、楊永貴、王興詩、△龍江省‖桑島泰雄、小林貢、諸隈寬太郎、內藤初男、川野與四郎、清水盛、逢士賢、郭承賢、△熱河省‖齋藤一、野口卯吉木間義夫、國村賢規、△濱江省‖草場茂、山寺佐三郎、雷潤芳、韓享鈺彭椿、△錦州省‖榊原信雄△錦州省‖中島知英、鶴田正光、杉野久之、溫德毅、李維賢、武守城、△安東省‖關野利一、渡邊傳、反田昭、金尾猛、小野敬一、中野清、小川政義、李豐年、孫秉公、△間島省‖山崎光三、鈴木清吾、小崎鎖雄、八木正一郎、吳樹勳、△三江省‖小島鍇次、小林瞅太郎、村上壽夫、久保田禮次郎、王殿珂、龔志慶、紀雲奇、聞芳馨、△通化省‖明樂樟次、古館正也高橋四朗、神本善弼善、△牡丹江省‖末廣彥槌、谷口喜一、桃井豐、蘇奉璋、△東安省‖大手幾太郎、屋田國彥、汪榮郎、周彥生、北安省‖今井盜田代一男、品川清直、劉俊傑、△黑河省‖齋藤平五郎、△興安東省‖山內重三郎、△興安南省‖谷口傳藏、山本虎一、金子三基、項文範、△興安西省‖宇津政光、新妻大三郎、坂本登、兒西槃、增田章、佟德良、△興安北省‖松本光、奧村武雄、

### 技術官

**適格**（日系一三、滿系一四）

△民生部‖毛利卓、鄧恩誠、劉義田、△興農部‖飯島克己、松本誠一、△經濟部‖高丕琦、于開泉△交通部‖米田稔新京特別市川村達市、△奉天省何裕昌、△龍江省‖佐野正雄、△濱江省‖小澤昌夫、徐毅芳、△安東省‖未萬宏侯萬鐙、△間島省劉雅忱△通化省‖松元行吉、△三江省‖曹永業、王樹春、程聯雲、△牡丹江省‖井關敏雄、黃秉鶴△東安省‖福島正雄、幸康一、△北安省‖劉富民△興安西省‖盧明哲、△興安北省‖林原二郎、

**特別適格**（日系五）

△興農部‖淺見金夫、豐田光一、△交通部‖八島海男、△奉天省‖林正彥△錦州省‖橋本一郎

**特別登格**（日系八二、滿系一五）

△總務廳（休職）‖長谷部與一、日高忠之、△建築局‖中島五郎、伊藤尊、高野啓一、藤原伊輔、岡田泰、吉田務、澀井安親井上一夫、山家一郎△大陸科學院‖鎭西忠茂太田基、村瀨信雄、△治安部‖服部泰、△民生部‖油井第熊、平尾謙一郎△司法部‖徐漢平、△興農部‖永田秀雄、鈴木政伊、片岡滿、野菅末、谷嶋信一、渡邊將、岡貞郎橋本幸一郎、石橋邦勇、中村常四郎、加來公治、淺利幸男、△興農部‖谷口末吉、三枝一二、中川勝平、副井義質、乙丸幸雄、酒井修作、兜森長三江幡三郎、前田禮三、堀田正安、孟慶良、劉化鳳常希堯、鈴木泰治郎、高光憲、△經濟部‖松岡敏夫、前田寧、林甫、內村年見、青木喜四雄、伊原清直、井上孟、白石健次橋本安衛、鎌田章、李運盛、王槼忱、修吉昇、蔣哲生、河本鎖雄、岩坂爲繼、兵頭仁中武綠、黑澤三男、米谷童松、村口勝治、孫棠△奉天省‖長谷川新吉、池田一美、丸山今朝壽、閻家濤△吉林省‖高見好太郎、小林春雄、毒島喜佐時、李保唐△龍江省‖陳義山、△熱河省‖池田正毅、中川信次、原田徹清水嘉七、△濱江省‖佐藤泰、矢崎矩、趙寶貴、△錦州省‖植松彌一、于實年、△安東省‖村上悅治、楢木恒秋、△間島省‖篠澤好一、△通化省‖李英科、岸村彌七、吉川俊彥、△東安省‖大里寬△北安省‖久米秉友、池田喬之、△興安東省‖關重之、△興安南省‖三井嘉延、松本左武郎

**登格**（日系一七、滿系六）

△建築局‖直壁博、△治安部‖笹野清一、白永彰閻家琛、△興農部‖廣本禮三郎、田代弘光、張美一、△經濟部‖益淵誠正△交通部‖廣谷千里、末吉理一、田中信之、△新京特別市‖橋田辰志、△奉天省‖豐田勳三、△熱河省‖橫深二郎、田所與造、△熱河省‖前田正吾、△安東省‖高橋秀馬、△間島省‖新谷彌雄、豐田龍九、△濱江省‖張海榮、△興安南省‖張少然、△興安北省‖東秀生、李逢春、

### 教官

**登格**（日系一、滿系一）

△龍江省‖孫王潤、△間島省‖高山時霭

**特別登格**（日系四四、滿系三〇）

△總務廳（休職）‖佐佐木本晃、笹原嘉一、△民生部‖多田弘道、高秋精玄、四國義、本名博、森岡四郎、張正廉、王堯、陳纘英、△新京特別市‖佐藤一郎、鄭維翰、鍾殿祥、李希瑞、甯自禮、△奉天省‖山田彌貴、郡司正造、金原覺雄櫻井武夫藤本義夫、山田圭三、生田小右衛門、內田靜雄、小菅光憲、岡村弘、熊谷佐市、田中一郎、松尾初次、佐藤巽、李成村、王憲章、張延齡、李玉潤、陳廣學、呂顯著、王德河林學詩、蔡志澂、下誠中許貴、△吉林省‖田代通廣、米村秋義、永田泉、井上惠美、曹健夫、何佩△吉林省‖王正緒、鏞、安希元、△龍江省‖谷藤吉、竹田孝雄、朝霧藤田宗治、△熱河省‖高康雄、△濱江省‖伏原爲雄、青松穰、王玉斎、于民任、楊承祥、△錦州省‖寺坂好正、劉柱中、李賀山、△安東省‖保田敏男、陳炯松、古川豐明、曹鴻業、△間島省‖中山岩光、文永經義、金田東浩、△三江省‖小西秀雄△通化省‖有村蔡雄、△牡丹江省‖須藤清吉郎、楊自林、△北安省‖松下忠、△興安南省‖李雨田興安北省‖野村康治、

## 各地商況

### 金銀

▲金塊（二十日）

| | |
|---|---|
| 倫敦 | 一六八志〇 |
| 紐約 | 三五弗〇〇 |

▲銀塊（二十日）

| | |
|---|---|
| 倫敦（現） | 二三片一六分七 |
| 同期 | 二三片一六分七 |
| 紐約 | 三四仙四分三 |
| 加拿大 | — |
| 孟買 | — |

中央收買產金價格（每公分） 三圓八角

### 匯兌

▲滿洲中央銀行總行 ▲紐約匯兌（二十日）

| | |
|---|---|
| 倫敦 | 四弗〇三仙二分一 |
| 日本 | 二三弗四七仙 |
| 上海 | 五弗五八仙 |
| 巴黎 | — |
| 柏林 | 四〇仙〇五 |

▲倫敦匯兌（二十日）

| | |
|---|---|
| 日本 | 一志二片二分一 |
| 紐約 | 四弗〇三仙二分一 |
| 上海 | 三片三二分一九 |
| 巴黎 | — |

▲上海匯兌（二十日）

| | |
|---|---|
| 倫敦 | 三片一六分七 |
| 紐約 | 五弗三二分一五 |

### 商品（二十日）

▲大阪棉布

| | 上午收盤 | 下午收盤 |
|---|---|---|
| 五月 | 五〇四〇 | 五〇三五 |
| 六月 | 五七一五 | 五三〇五 |
| 七月 | 五五七〇 | 五五六〇 |
| 八月 | 五七三五 | 五七三〇 |
| 九月 | 五八五〇 | 五八八五 |
| 十月 | 五九四〇 | 五九六〇 |
| 十一月 | 六〇三五 | 六〇五〇 |

▲大阪棉花

| | 上午收盤 | 下午收盤 |
|---|---|---|
| 五月 | 八五七五 | — |

▲橫濱生絲

| | 上午收盤 | 下午收盤 |
|---|---|---|
| 五月 | 一五六一 | 一五六六 |
| 六月 | 一五五七 | 一五六六 |
| 七月 | 一五五八 | 一五五九 |
| 八月 | 一五五二 | 一五五四 |
| 九月 | 一五四五 | 一五五二 |
| 十月 | 一五五四 | 一五五一 |
| 現貨 | — | — |

▲神戶生絲

| | 上午收盤 | 下午收盤 |
|---|---|---|
| 五月 | 一五六〇 | 一五六三 |
| 六月 | 一五五七 | — |
| 七月 | 一五五五 | 一五五六 |
| 八月 | 一五四八 | 一五四九 |
| 九月 | 一五四五 | 一五四六 |
| 十月 | 一五四七 | 一五四六 |

### 股票（二十日）

▲奉天滿取

| | 開盤 | 收盤 |
|---|---|---|
| 新車 | 一一四八 | 一一五〇 |
| 大新 | — | — |
| 滿業 | 六三七 | 六三六 |
| 鐵紡 | 一五〇七 | 一五〇五 |
| 同新 | 二一一 | 二一二 |
| 滿鐵 | 六九二 | 六九三 |
| 電甲 | 四〇八 | 四〇六 |
| 電乙 | 三八一 | 三七八 |

▲大連短期（二十日）

| | 開盤 | 收盤 |
|---|---|---|
| 五品 | 二六〇 | 二六〇 |
| 大新 | 五五九 | 五五七 |
| 新東 | 一一四五 | 一一四九 |
| 鐵紡 | 一五〇六 | 一五〇〇 |
| 同新 | 八五三 | 八五三 |
| 滿業 | 六三七 | 六三七 |
| 滿鐵 | — | — |
| 士木 | — | — |
| 新豆 | — | — |

▲大連長期

| | 開盤 | 收盤 |
|---|---|---|
| 五品 | 二六一 | 二六一 |
| 先限 | 二五八 | 二五八 |

## 武俠言情 碎珊瑚 114
天籟生著

### 第十四回 窺璧有人啣杯識愛妹 敲窗無語伏地扣恩師

所以看不出模樣、身穿元青窄小圓襟西服、國防色馬褲、在迎面骨上、一溜紫金繩環着高腰皮靴、眞是相貌堂堂、英氣勃勃、玉明不禁忘形、叫一聲、好、那少年向這邊一揚臉、麗玉忙一縮脖、又一拉玉明、聽那少年道、我就在這屋吧、麗玉以爲他要進這屋、又一掀布簾見那少年、正左手拿着皮手套向右側一間屋指去、在小指上環一個光華奪目的紅色鑲金實石戒子麗玉一注目、那少年朝麗玉微微一笑便進去了、是緊貼着這邊、當中只隔一層小屏壁、是用畫紙糊的、麗玉坐下玉明道、你下過幾次館子了、麗玉笑道、只疚紅姐姐、在去年添小孩、留我在甚德馨樓啊、吃一次再有就是今天了、玉明笑道、一會來菜、你可不許老趕、小心給人笑話、麗玉一拗、抿嘴一笑、小聲道、可不許你動手動脚的●別說我急眼、玉明一樂、正好堂倌送了酒菜、玉明道、未進門先知一聲、噯叭似的堂倌連道、是、是、玉明又道、送兩把軟椅來、這個我嫌格屁股、堂倌又答應、是回身送來兩把官椅、麗玉笑道、哥哥、你今天虎了明天虎甚麼、玉明笑着連連擺手堂倌又一連送到好幾個菜、玉明道、不喊、不許進來去、堂倌走後、麗玉道、哥哥、這都是甚麼菜呀、酒也像馬尿似的、玉明笑道、這是女貞陳紹、這是俏玉蘭片韭菜你該認得了、這是爆炒粒黃和鷄絲洋粉、這是……玉明正指點着、忽聽隔壁少年一陣笑聲、拿着京腔也告訴堂倌道、女貞陳紹、玉蘭片、韭菜、粒黃鷄絲洋粉最後一句道、簡直桿你就照那屋一樣的來吧才露了遼瀋當地的曲麼菜味、然而不失嬌聲嬌氣、還故意裝着喉濁、放重了語音、麗玉一笑道、聽他說話有點像慕英的口音呢、玉明把筷子一摔站起罵道、他媽的、等回去爽我拉下來的得啦、下館子還有頂排子學樣的、眞他媽不知害臊、麗玉忙將玉明一按道、哥哥、不要無禮、給人聽見是不讓的呢、玉明急道、他不讓能怎的、還怕他把牛子咬去當橫笛吹嗎、麗玉一急忙把嘴給堵上、可是始終也莫聽到那屋還言、玉明也就罷了、坐下先自已大喝了一陣、然後一摟麗玉、麗玉小聲道、絲人家看見笑話、玉明道、管他呢、於是捧着麗玉的臉、舉起玻璃杯子笑道、妹妹、你要喝我這杯酒、哥哥有事求你、麗玉仰在玉明懷裡、一聲憨笑道、用不着獻殷勤、給你管够、說着兩手環住玉明將嘴唇一動、一陣媚笑●玉明把酒送到唇邊、麗玉略一欠臉、慢慢的飲了下去、玉明放下杯子、麗玉臉上驟然泛起一朵紅雲、眼皮發澀、身子一偎瀨伴佯的道、哥哥我心裡熱的很呀、玉明摟住她吻了多時、因道、你的錢、可是你喪良心的姐姐搶慕英的嗎、麗玉道、不是、慧如早給存到銀行去了、我不要那無義之財、她說將來要施給大悲庵、給你祝福呢、這是媽媽臨下屯、給我留下的一百塊錢、玉明道、唉、慕英我實在是對不起她、麗玉一沉臉道、從今而後、你少提她、她又對起誰呢、你若打算對起她、除非忘了我姐姐了撇棄了我、再和你現在生下兒子的兩個賢而有德的愛妻離異、能和他破鏡重圓、不然……玉明又唉一聲道、妹妹、你也不算小了、人都有個心、慕英和你從小如同胞手足、直到現在、只有好處、莫有壞處雖然她叔叔爲私仇、害了你的父母、那時她父已經救不及、老遠陣地跑回、抱着你父遺體、嘔血數口、直到現在還帶喘血的餘症、後來極力斡旋、脫了你家族的罪、你才得坦然在咱家長到一十六歲、看咱的爸爸辭了官、一則怕壞了魯朱莫三義的交盟、一則怕咱的爸爸復仇、所以把慕英給了朱姓、有莫麗珠回來的一天、她甘居側室、爲取和的意思、並不是奪你姐姐的婚姻、再有她叔叔魯彥方、雖是姬妾所出、與她父總是一支兄弟、又怎忍自下毒手、妹妹你想、並不是慕英和你有仇、也不是她父母和你有仇、爲怕莫家留你一條根、看着傷心、才又近一層、把你我又認了異姓螟蛉、妹妹、你心也是肉長的、難道就分不出一點人心嗎、玉明說着早淚下如雨、滴滿了麗玉的肌王頰麗玉也閉目而泣、玉明又道我現在告訴你一句實話、看我一天是樂哈哈、又誰知道我內心隱痛呢、王合說是從此不能爲國用、却教酒色了殘春啊、麗玉哭着猛然道、那你有何所恨呢、自甘拋棄不是玉明道、我們三家、莫魯已經成了仇敵、就拿你姐姐說、我是始終莫忘她、並不是尋回來還要娶她、不過要叫你們姊妹團圓就是了、又誰想她心恨意毒、在錦州不認我、我不惱、火車上打死魯慕傑、就該逃走、爲甚麼、又給慕英一搶、你舅舅還搶人家巨欵、這都是不仁不義的事假使、慕英若眞嫁了我、她這次回來、我也早沒命了她不認清仇人是誰、就知打死魯家一個算解一個恨、那末兔太不盡人道、再說她、偷去我的珠子我也不惱我既然跟到客裡、又救了她一命、她就應當和我說出實話、她又化了女裝、反把我百般的戲弄、直到家、她把搶的錢又扔下跑了、給我朱姓留下不義之名、

消炎 止痛

巴布劑 エキホス

碍痾好司

碍痾好司敷貼以後、得改良局部之血液循環、減輕充血與疼痛、消退腫脹、並吸收其滲出液、故對於炎症性疾患、有濕布療法以上之效。又本劑敷藥一次、得保持相當長時間之效力、故其交換次數亦不若濕布療法之繁。

【主治】感冒、肺炎、氣管支炎、咽喉加答兒、肋(腹)膜炎、扁桃腺炎、神經痛、僂麻窒斯、腰痛、火傷、齒痛、百日咳、跌打損傷等

對於結核性肋膜炎·腹膜炎淋巴腺腫(瘰癧)等症、如能應用阿司兒·碍痾好司、其效益佳。

（詳細仿單 函索即寄）

總發賣處 株式會社 武田長兵衛商店
發賣處 株式會社 塩野義商店
製造處 二巴合名會社 日本大阪市東區道修町

【包裝】

EXIHOS

AM-6

各大藥房均有經售

# 海外文學專頁

# 陶瑪斯曼自傳(下)

魯風譯

那時候，因爲我迷醉着自行車，所以到哪兒去都不是步的酷雨天，還穿着膠皮靴，毯子當作背心，踏着愛用的車子。回來，積在肩上，上了三段台階，放在廚房的角里，早晨的事情完了之後，在午前中，就要擦着枕木之上的自行車，那是日課。第二個日課，就是在去街上吃飯之前，清掃那石油爐這樣，在我吃着一馬克二十的飯的時間里，女僕來掃除屋子了。夏天的午後，把本書結在輕棒上，到西高爾伊斯哈意姆的森林里去。夜食，就在蘇華貝的食品店里，吃着茶，以及愛吃的菓汁露。

跟小說家『克兒脫瑪爾廷斯』結着共感的友誼，在這個時代。這友情是從他那里勸過來的，這些事情在他的回想記里說得很詳細。在迄今日的熟人里，他還可以算在屈指數得上的少數人里的一位吧。——畫家馬兒庫斯貝美兒亦來訪問過我。他是溺迷於我的短篇『衣櫥』里的讀者。之後阿爾茲兒郝里氣亞亦常常來到我屋里，一塊兒玩着樂器。我能入蘭蓋書店任編輯，一部分亦是爲了他的長篇小說！『蓋井』。

我，拿郝兒氣亞與瑪爾廷斯當做聽衆，朗讀我寫的『勃丁布羅克之家』的原稿。甚於這長篇中的市民的精神，美學者後來成爲共產主義者的郝里氣亞，好像是不滿意的，但，瑪爾廷斯是不吝讚嘆的。這，我是迄今還是感謝着他的。瑪爾廷斯還介紹給我了他的從兄弟—出版業者，Zwei el Fisch的出版者，赫斯芬，衛貝兒氏。還是畫家阿兒弗來特克比與我之間的媒介者。克比的神氣不良但鬱勃的辯法使我感動，後年，我短篇集—Tristan—就是抽寫那悒鬱的異形的事情的。

我還沒有說過關於我在幼年及少年初期時代的教化體驗。從安徒生的童話里受到的那是難忘的感銘。母親念給我聽的路透的 Stromtid, dei Liren Liedor Gesange an Eligel—那亦是夜夜響在我耳朵里的。由此，我最初寫詩的時候，是近於海涅的偶像崇拜的尊敬的觀念。甚至於從學校回來，還抱着滿盛道黃油而包的盆子，朗讀着雪萊的東西—這是快樂的感激的幾個時間。關於這些事情，雖然在前面沒有說到過但，亦不是要想來抹殺那由於讀書所受到的重大又決定底的全部感銘。

特別，達到某個時期以後，那感銘是從讀了尼采與叔本華所受到的，這些輕視過去是不行的。就看已經是我最初發表的散文習作里，從尼采蒙受得來的精神底及文體底影響，其痕跡是歷然的。我在『非政治底人之觀察』—Betrachtungen eines Unpolitischen—里，說明了富於這種魅力的混合體(註：係指尼采)和我的關係，並且把這歸納到那個人的條件和界限上去，追學尼采，的確在我育成自己的精神形態上是非常決定底的。

然而，變更我們的實體，換句話來說，把在我們以外的東西，從我們的里面來作成的那種事情。那是怎樣的持着教化育成的力量亦是一定不可能的。大概，有着教化育成的可能性的，是一般對假設的一個存在。這存在是對本能意欲與個人的選擇的能力，同化作用，消化的動作，使那在各個里都有着。

爲要作什麼東西，一定要是什麼東西——這是哥德的話，但在何等較高的意味上，爲得學什麼東西，先得他自身是什麼東西。然而，在我的場合可被發見的，尼采精神和其藝術家底的東西的有機的連繫以及變貌，倒底是怎樣的種類呢？——這種深究，還是一任專門的批評家去做吧！但，倒底，那在我的場合，譬如對哲學者的流行的，對一切的單純的文藝復興的，向超人崇拜的，向 Cesare Borgia 流的唯美主義的乃至向大小流行當時的所有的血統及關於其美的大言壯語的顯示着徹底的輕蔑複雜之極的方法。

所以，當時二十歲的書生青年，對這偉大的道德學者的，非道德學者的相對性位，立刻就明白了。看到對基督教的信仰，他的憎惡的光景，那，我能夠看透了他對巴斯加兒顯示着的兄弟愛，並且還可以理解那憎惡不是心理學的，全然是倫理學的。——這區別，我能說的話，在他的文明批評上劃期的鬥爭，對至死還愛着的 Wagner 的鬥爭，被想着好像是證實似的。

簡單地來說，我在尼采里所見到的，最早就是自己克服者的姿影。我對尼采絕對沒有像那所說的那樣接受着。因爲差不多沒有信用着的。可是，不信用這一點，正是對尼采在着有二重情熱的愛情。對他是有着很深的愛情。譬如！他對在藝術上說着自大的時候，我能眞摯地接受了幾分呢？他論 Wagner 與比芝埃的優劣的時候？並且，他的『權力的哲學』和『金髮之獸』是怎樣的呢？眞摯地想來，不就是這方面狼狽的麼？他賭着精神的生命之光耀讚美——在德意志的思考上發見了可疑結果的，不就是這美麗的抒情詩麼？

結果(那不過是一樣可能，把這可能叫我同化的話，那反語以外什麼都是沒有的。在我的靑年期的作品里，這『金髮之獸』亦潛伏着，那是事實，然而那獸自體肉慾的性格將怎樣脫了皮，剩餘的，只是無精神和成爲一個的金髮美人，以外什麼亦都沒有了。——這貫通着肉慾的反語和保守認可的對象所減退了精神，那是他自己亦都知道的那樣，在根本上差不多是沒有着的。然而，恐怕尼采的哲學，在我里面所經驗過的個人的變貌，就是意味着一個市民的根性化吧！這在今日還是，尼采是與其文一樣的意味來勝過煽動的所有的英雄的美學的陶醉，好像更一層地亦深刻，亦是打擊底的。我所受到的尼采哲學的體驗，是我在大戰當時脫卸的保守思考的，成爲一時期假設的東西。但同時，還在最後使我能抵抗一切惡性浪漫的魅惑的，亦就是那些。這魅惑由於生命和精神關係的非人情的估價里發出來的東西，今日這已出現着多種的樣式。

這說來，這種體驗，不是只一次就迅速地被發現實行的那種事情。這樣說的話，那寧可說是由於數次的衝擊和擊退而成就的東西，隨着年歲，可以分劃底的階段底的實現着。這種體驗的最早期的影響，是成了某種心理底的神經過敏症亦即是觀察的明敏和憂鬱性而出現的東西，那些的實體是什麼到現在還沒有眞切地明瞭，但，說到當時我自己的煩悶懊惱那是紙筆難以形容的。

在短篇小說『Tonio Kröger』里有『知識的嫌厭』—Erkenntnisekel—那種話，想來眞極是表徵着我青年時代的病弊，這對自研究尼采之後不久就感受了叔本華哲學上，想來好像是有着不少的幫助。這記憶是沒有錯誤，我是相信着的。

這第一階段的，不能忘去的種類的心之體驗—那在尼采的場合，亦許寧可說是一種精神底，藝術家底的體驗。

在這里，我想先說些我和陶曼斯。勃定布羅克斯的關係，再說些跟叔本華的哲學書的交涉。

勃定布羅克斯，是在國內把這哲學者發見的，這布羅克郝斯版，偶然的在書店里買來的，要說爲研究，還不如說是因爲藏書慾的關係而買的。那以來，這數卷哲學書就埋在塵土里了。然而終於時機來了，那時機向我命令着「讀。」我讀了，一次好像誰亦是那樣的，晝以繼夜地就讀了。使我亦那樣地似在夢中，忘了自己的東西，就是在那思想體系關於向人生和世界的強力的道義底精神底的否定及審判的滿足感，他的思想，恰像交響樂底的諧調那樣的，呼入我的深奧的心里。但，那實體因爲是一個形而上底的陶醉，所以在後來和強激被局的性的傾向在着深切的交涉。—這是指着我二十歲時代的事情說的。

因此，這，與其說是哲學底的，不如說是帶着熱情底的神秘性的。我要的不是智慧，亦不是意思交流的棄生濟度說。這種佛教的禁慾主義的附贈品，我解釋爲純粹的人生批判底的宗論底的東西。那麼，使我用了肉的更肉的手段，那是什麼呢，這樣說的話，那是在這哲學里含有的，色慾的唯一神致的神秘主義的要素，規定這要素的脫利斯坦亦沒有說那一丁點兒的禁慾主義。並且，當時我的心情如果接近於自殺的話，那這正是，一定要想到自殺決不是智慧的行爲。

怎麼亦得感謝那被壓伏得懊惱煩悶的青春時代吧，獲得了有把我很多的市民底的經驗，直接織入已漸趨終局的這市民的小說里的機會，這眞是一種天惠的幸福。

這長篇小說，經過了幾次的斷續，費了二年半的歲月，在一千八百年的年末脫稿了。原稿送到弗意夏書店去了。因爲從以前的『小弗列特曼君』以來，終感到跟這書店還繼續着關係似的。我現在回想起來，遂原稿的時候的包裹，實在是笨拙。我因爲用封緘的熱火漆受到了很大的火傷，痛苦了很長的時間。因此原稿的淨書是不可能了。起初想把兩面寫的原稿紙改寫一下，可是因爲頁數的增加，終於不淨寫了。因此，那頁數的號碼亦沒有，這給了編輯與植字工人各位很大的麻煩。但是，這現在所說的事情，因爲那是唯一寫成的原稿，所以我用價格表現的掛號郵寄的，在寫着『原稿在中』的旁邊，填上了估量價格一千馬克。因爲實際相信有那程度的，可是窗口的局員看了那笑了。

我的兵役服務期來了，那正是弗意夏書店的人們對這送來的笨拙原稿開着會議的時候。本來，我亦應該服務到規定的義務年限的，但是合格申告書寫錯了，因此服務年限就縮短了三個月。但，從來的胸圍狹隘和心臟過敏，不能一再猶豫服務兵役期了，這次因爲明顯地到達了壯丁的發育期，擔任檢查的一等軍醫，誤認了我當兵的資格。於是我立刻被收容入兵營，成了一個近衛步兵聯隊的兵士，穿上了合身的漂亮

陶瑪斯曼

(呂風繪)



的制服。

但是，新的生活還沒有過了幾週，我就開始想早些來逃出這種生活。因爲明顯地，致命的不可抗的性癖來把腦袋抬着。費了得不到益處的時間，纖裝飾的那種東西害了我了—那不是尋常那樣地。肉體，亦在分列式之後患了很重的足部關節炎。患部很痛。由醫療所送到衛戍病院去了，二週間的帶着硅酸蘇打繃帶橫臥的期間里，把最初的訓練都忘去了，這跟以前在學校里的時分是同樣的狀態。

不久，病好了再歸回兵營，但是患部立刻又發痛了。沒有最初的那樣厲害，亦可以忍耐住了，但我利用了牠。常跟母親看病的醫生正是所屬聯隊的軍醫正，他就給了休假，過年就現役免除。由於金錢所獲得的健康障害，用這理由來請願兵役免除，我很欣喜地在那上面簽了名。請願書移轉到補充兵委員的幹部，發來讓我再度檢查編入國民軍里的命令。這事實上，是同兵役解除同樣意義的。

這樣亦沒有怎樣的蒙受到軍事的束縛，就完了。戰爭，亦跟我這個肉體沒有交涉着的。軍情很簡單，我被召集的時候擔任檢查的一等軍醫，正是我小說的讀者軍醫，把手放在我裸體的肩上說：『你必得休息！』—以後，都由他來辦理，什麼都沒有了。(未完)

# 自傳的原稿(上)

英D．H勞倫斯作 張蕾譯

人們向我這樣問：『你從踏入社會到現在，以至成爲文壇上的成功者，是經過了相當苦鬭的吧！』是的，我是這樣的踏入了社會，但是，如果說我是一個成功的話，那麼，我也不能不說是沒有特別的苦衷的。

我沒有窮得蹲在破屋子里要餓死的時候，也沒有焦灼地等待着由編輯者和出版者寄來的回信，更沒有爲了產生一部傑作，費了汗流滲血地努力，第二天便一躍成名那樣的幸運事情。

我是一個貧窮的少年，衣極低額的收入和極曖昧的評判理論里預備作一個作家，當然得承受境遇的毒牙的嚙咬，不得不甘受運命的鞭打的。可是，我並沒有存任何的奢望，我的成功是出諸自然的。在我沒發出了希望的呼聲之前，我的聲名便來了的。

我常想這是可慚愧的，因爲什麼呢？我，無疑的是一個勞動階級出身的貧窮少年。對自己的前途，自己是沒有什麼一定的路途的。但是，結局，我成了一個怎樣的人物了呢！

我生在勞動階級中，在他們之間長大。父親是個礦夫。實在，他是除了是一個礦夫之外也沒有別的可說的。他連世間的體面都不懂得，常常的喝醉。當他每次到那離教堂很遠的礦上去的時候，遇見了下級的工頭們，他的態度，總是像要跟誰打架似的。

他幾乎連一次也沒有被推薦到優等操礦場去工作過，一直是一名包工礦夫。他在礦場對着那些直接管轄他的人們，永遠說着那既沒有興趣而又胡塗的話，他和他們彷彿故意這樣作，他能夠期待他們對他有親切的時候嗎？他的辯氣，一不順他，他就嘮叨起沒完。

我的母親，比起父親來，是高級一點的人，她是從都市嫁到父親這兒來的。實際，她的身分是屬於下層階級中的中產階級的。她說得一口沒有土音的，所謂『王族英語』的正統方言，我的父親所使用的方言，不，也就是我們小孩子們在外邊所使用的方言，母親是連一句也學得不像的。

她能寫得很漂亮的意大利風的字。當她高興的時候，常寫些有見識而又有趣味的信。上了年紀以後，她喜歡讀小說。在讀《Diana of the Crossways》(迷路上的狄安娜)的時候她十分氣憤。對 East Lynne 則非常的同情。

雖然戴着一頂抽抽巴囊的小黑帽子的她，看去是聰明又能幹，顯示着『格別』的風味，她也只是一個勞動階級者的妻子而已。她和父親被不尊敬的程度相等，受了朋友們非常的尊敬。她的性格，是非常敏感的，這點，恐怕是眞實的上等階級人的氣質吧！可是，在勞動階級中，特別是在貧窮的煤礦夫的妻子羣里，她，是完全被埋沒了。

我呢？是個有稍難的鼻子，不健康，面色青白的餓鬼。如一個普通的身體軟弱的少年一樣地受着一些人親切的關照。十二歲的時候，領受郡會每年十二鎊的獎學金，到（Nottingham）諾丁鋼的高等學校去念書。

學校畢業後，做了三個月的事務員，在十九歲的時候罹了非常厲害的肺炎，因之，損失了我一生的健康。

一年後，我做了小學教師。三年間，我對那一羣礦夫的孩子們施行着亂暴的教育，以後，我到諾丁鋼大學去，學習着『師範科』的課程。

一如離開高等學校時那樣的喜悅，我走出了大學。在那兒離開了與人間的接觸，我的生活的只有幻感。從大學出來後我便到倫敦附近的（Croydon）克瑞敦去了。在那里新設的一個小學校里做教師，每年有一百鎊金的收入。

住在克瑞敦時，我是廿三歲，我年青時代最好的朋友，在故鄉的煤砂村里也是做着小學教師的一個少女，她抄寫了我的詩中的幾篇，偷偷的寄到 English Review 雜誌去了。

那個雜誌，當時是由 Ford Madox Hueffer 的編輯主幹指導之下，正在燦爛的複興時期中。

愛佛是個非常親切的人，他不僅把我的詩在他的雜誌上發表了，並且還寄信來說希望看見我。是那個少女，把我這個絲毫沒有文字修養的素人送入文壇里的。那情形，一如宮女剪綵，推舟入水一樣。

這之間，我已經斷斷地寫了四年了，把那未完成的題做『白孔雀』(The White Peacock)的原稿的片段，從意識的深淵里努力地搜尋出來。它的大部分，我已經過五回或六回了，可是，那樣時寫時綴，於其說我是把它當做一種課業或者神聖的工作去作的，倒不如說是即感而書倒合適的。

我常常地把它只寫了一點，就送給那個少女看，她，不論什麼時候都賞識它，並且指摘出我自己沒見到的不合適的地方，給改正了。從搬到克瑞敦以來，我是繼續地，每天晚上由學校回來後便寫。繼續了一個頗長的時候的。

到底，那個作品，經過四年多五年間的癡癲的努力，達到了完成的可能性。又因爲愛佛說，他希望趕快讀到原稿。我把原稿交出了，他用一種混合了親切與威嚇的双重感情，用了非常興奮的態度讀完了它，在我們倆人坐在倫敦的公公汽車中時，他揚着變了嗓音的話在我耳邊喊起來『這個作品，具備了所有英國小說的缺點。』

那時候，英國的小說，在與法國的小說比較之下，因爲缺點太多，幾乎令人疑惑到它存在的權利。但是，愛佛，他在公共汽車里，對我卻又說了這樣過甚的話：『你是有天才的。』

聽見了那話，立刻，我忍不住的笑出來，那種程度誇獎的話，眞是太滑稽了。年青的時候，我甚常被人誇獎說是有天才的。我想，那是他們用來安慰我，因爲我是沒有像他那樣的具有着絕對性的有利的地位的。

然而，愛佛所說的，並不是那意思，我倒想愛佛自身也是有一點兒天才的。總之，他把『白孔雀』的原稿給送到書店威利安．海奈曼那去了。海奈曼也立刻就收下了。但令我改正了僅僅四行不合適的地方，那種抹殺，在今日，恐怕無論是誰聽了都會微笑一下吧！書出版以後，我由書店領受了五十鎊金的稿費。

愛佛還在 English Review 雜誌上繼續刊載我另外的詩及短篇，這是別人讀了後告訴我的。但是，那在我，卻種下了困惑與憤怒的根源，我不喜歡我在人前戴着作家的頭銜，特別爲了我是一個學校的教師。

在我廿五歲的時候，母親死了。母親死後兩個月『白孔雀』出版。那時，書的出版在我本身沒有任何意義。我又繼續了一年的教師生活。因重罹了很重的肺炎，被停止了職業，痊癒後，我已經不能再回學校去了。以後的生活，就只有吃那一點僅有的稿費了。

結束教師的生活，開始靠着一隻筆獨立生活以來，已經十七年了，我還沒一次遇到窮得要餓死的事情。所以，也就無從感到貧困的滋味，然而，從開始文筆生活以來的最初十年間的收入，比起在小學校時的收入是決不優裕的，反而有許多次是不如的。

可是，所謂人這東西，如果是生長在窮苦的家裡的，有這一點錢也就十分滿足了。現在我的父親，就是誰也不這樣想他也會想，我的兒子成了闊人了吧！我的母親呢？雖然我自已也並沒有這樣想過，她也是會想她的兒子在社會上已經有了地位了吧！

我這樣想，不管我自身或者是社會，這兩者之間，我以爲是有着不同的差別的。我曾經到過遙遠的地方，結識了許許多多的人，結識了所有種類的所有境遇的人們，也結識了好些使我由內心而尊敬的人們。

人們，在個個人之間，我自己差不多都是寄與了平常的友情，但對於批評家，不用說了吧，因爲他們是異於一般人的動物，因此，我希望我至少要與我們人類之間的某一些人們締結眞實的友誼。

然而，想像是不能行得開的，我爲志立足在這個社會上的事眞是個謎。我接受這社會所給與我的並不使我曲意。我到底是不是一個世上的成功者呢？就是我自己也不明白。但，我並不是一個在社會上很成功的人，這是我深深感到的。

我的意思是，我與社會之間，或者我與一切人之間，我沒有感到有所謂眞正的感情，眞正心與心底的接觸的感情。人之間是隔着一道鴻溝。我接觸過的人，不是人類而是沒有人氣的一些動物而已。

這恐怕是與歐羅巴的老衰和疲勞等有密切的關係吧！我這樣想。但是，一把這情景和外面各種事情相比較後，我就明白了。事實，並不是那樣。歐羅巴恐怕是在諸大陸中第一個還沒有顯露之疲乏的大陸吧！這就是，因爲它是人口最繁密的地方。有人居住的地方，那地方就是活着的。

我從美國回來後，曾誌眞地對自己質問過，爲什麼和在與我所認識的人們中間，那樣地缺少接觸呢？又爲什麼在那些接觸里沒有生氣呢？

我把這個疑問暫放在這里，想要找出它的解答的人一定是多的，因爲這是一個大家都覺得困惱的疑間。(未完)

第廿五頁


振不慾食 消化不良

超高之素酵化消

大可食壽特增

將日常所取之食物，要完全分解消化，是乃最重視之問題，如果忽視之，而漫然的服用榮養藥物，則不免徒勞也。

消化酵素之綜合劑『大可食壽特增』因含有食物中之重要滋養分，即如澱粉，蛋白質，脂肪，纖維素等，所有消化酵素，故可賦活胃腸機能，發揮至上的補充榮養効果，所以博受醫家推獎者焉。

三共 SANKYO

東京市日本橋區室町 三共株式會社

奉天市琴平町 滿洲三共株式會社

顏色自然與眞色同

白髮 黃髮 染黑 元祿

本藥之特長

用短可色同掉貫除所一

法時染與經不沾皮染洗

簡間黑眞久害衣膚之即

便即額者不髮易上藥掉

現代婦人之必備品

天下一品

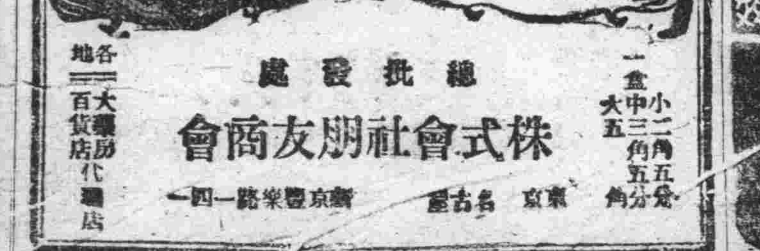

一盒 小二角五分 中三角五分 大五角

各地 大藥房代理店 百貨店

總批發處 株式會社朋友商會 東京 名古屋 新京豐樂路一四一

效特淋治

大爲後無，三有孝不

淋病之危毒遺害於後代子孫，是人人不可否認之事實．

治淋特效藥治-尿-塞，在灰暗的淋界，曾經治愈數十萬患者，覺衝動了全球．他對於各期男女淋濁，具有確切的殺菌止痛，排膿利尿等作用．服後必在兩三天內痊愈．擔保不復發，既無毒性，又無副作用．堪稱同類中之最完善製劑．

(倘服本劑不見確效者，可服特性治-尿-塞．亦由本行出售，詳情函索即寄)

包裝：24片 (各地著名藥房均有出售)

株式會社 滿洲柳韓公司

奉天大和區協和街

大連．京城．美國洛山磯．天津．臺北

化學內服淋藥

治-尿-塞 G-U-CIDE